LISTOPAD 2020 ROČNÍK 68
WWW.POCERNICE.CZ

HORNOPOČERNICKÝ zpravodaj

VÝDEJ DEZINFEKCE ZDARMA

PRAHOU PŘES TŘI JEZY

OSKAR PRO NAŠE FILMAŘE

CHVALSKÝ ZÁMEK

od 13. 11. do 20. 11.
Prodloužený detektivní týden
od 9.00 do 18.00 hod.

do 22. 11.
Filmový svět Miloše Fikejze
od 9.00 do 18.00 hod.

do 21. 11.
100 let počernického fotbalu
od 9.00 do 18.00 hod.

29. 11.
Adventní trhy
od 12.00 do 18.00 hod.

do 10. 1.
Leonardo – interaktivní výstava
od 9.00 do 18.00 hod.

DIVADLO

15. 11.
*Žebrácká opera od 19.30 hod.

18. 11.
Normální debil od 19.30 hod.

21. 11.
Pinocchio od 17.00 hod.

22. 11.
Snow film fest od 18.00 hod.

25. 11.
Očima a nejen perem Rudolfa Polláka aneb Krajina a žena česká jak je hezká...
od 18.00 hod.

26. 11.
Pusťte Donnu k maturitě!
od 19.30 hod.

28. 11.
Princezna zakletá v čase
od 17.00 hod.

29. 11.
Ve stodole u slepic
od 19.30 hod.

10. 12.
Bábovky od 19.30 hod.

DDM

7. 11.
Celodenní tvoření
od 10.00 hod.

22. 11.
Adventní kalendář
od 14.00 hod.

27. 11.
Adventní věnce

28. 11.
Vánoční dílničky

KULTURNĚ KOMUNITNÍ CENTRUM

26. 11.
Krize jako příležitost
od 18.30 do 21.00 hod.

MUMRAJ

19. 10. – 8. 11.
Podzimkova počítací hra

20. 10. – 8. 11.
Podzimkova tvořivá výzva

4. 11. – 22. 11.
Podzimkova poznávací hra

9. 11. – 22. 11.
Druhá Podzimkova tvořivá výzva

10. 11.
Adventní svícen - výroba doma s návodem a hlínou

18. 11. – 6. 12.
Podzimkova průzkumnická hra

20. 11. – 6. 12.
Třetí Podzimkova tvořivá výzva

29. 11.
Vánoční veselí

29. 11. – 19. 12.
Adventní šifrovací hra

STODOLA

14. 11., 28. 11.
Burza rybiček
od 9.00 do 12.00 hod.

27. 11.
Tančírna
od 19.00 do 22.00 hod.

OSTATNÍ

5. 11.
Výdej dezinfekce na ruce
parkoviště u OD Albert a OD Penny
od 16.00 do 18.30 hod.

19. 11.
Výdej dezinfekce na ruce
parkoviště u OD Albert a OD Penny
od 16.00 do 18.30 hod.

VZHLEDEM K MĚNÍCÍ SE EPIDEMIOLOGICKÉ SITUACI SLEDUJTE, PROSÍM, JEDNOTLIVÉ WEB STRÁNKY ORGANIZACÍ.

SLOVO STAROSTY

První říjnový víkend patřil krajským a senátních volbám. Krajské zastupitele lidé volili v celé České republice mimo Prahy. Senátní volby se týkaly 27 obvodů, z toho tří pražských, včetně naší městské části. Dnes, jak všichni dobře víme, volby letos celkově ovládli Starostové. Je tedy zřejmé, že voliči našli ve volebních lístcích tváře nové, které mají tu vůli pohnout naší zemí dopředu. Dali tak najevo svůj postoj k současné politické reprezentaci. Přejme horní komoře plné demokratů klid na práci, ať jim optimismus a dobrá nálada vydrží co nejdéle. Za sebe chci hlavně poděkovat všem našim hornopočernickým občanům, kteří využili svého volebního práva a přišli, byť za zvýšených hygienicko-protiepidemických opatření, podpořit svého kandidáta. Mé poděkování patří také všem členům našich volebních komisí, kteří připravili a učebnicově zorganizovali průběh voleb ve volebních místnostech i přesto, že měli po celou dobu voleb mnohem více povinností než obvykle. Ať už se jednalo o dezinfikování místností a prostor mezi plentami, tak i dohlížení na to, aby se lidé pohybovali v rouškách a dodržovali potřebné rozestupy.

Jsme na začátku listopadu, v době, kdy se pracuje na rozpočtu pro rok 2021. Lze pochopit, že se těžko odhaduje, jak s rozpočtem zamává aktuální pandemie a vládní opatření proti ní včetně např. zrušení superhrubé mzdy. Už teď je jasné, že na příjmové straně našeho městského rozpočtu bude znát úbytek a z tohoto pohledu jsou budoucí investice, které jsou před námi, velkou neznámou.

Od 14. října do 2. listopadu vláda rozhodla, že všechny stupně škol s výjimkou těch mateřských přejdou na distanční výuku. Pro nikoho, ať už pro děti, rodiče ani pedagogy není tato forma výuky vůbec jednoduchá. První stupeň základních škol by měl být znovu otevřen 2. listopadu, bude však záležet na aktuální epidemiologické situaci. Kdy se tedy žáci budou moci do škol vrátit, není ještě v tuto chvíli vůbec jisté.

S přicházející zimou, kdy se den krátí a venku je čím dál tím nevlídněji, budu rád, když se tímto časem přeneseme všichni ve zdraví. Musíme si uvědomit, že nejvíce senioři a chronicky nemocní lidé procházejí v současné době velmi náročnými týdny, kdy se znovu ocitají v sociální izolaci jako již na jaře. To znamená, že se nemohou vídat se svými blízkými, nemohou se jich dotknout, cítit jejich vůni, mít pocit, že se o ně někdo zajímá či bojí. Buďme jim na blízku. Buďme s nimi ve spojení. Pro mnohé je přitom setkání s nejbližšími jedinou radostí. Nevíme, co bude, ale víme, že jsme v tom spolu, a proto nezapomeňme, že jakoukoli krizi dokážeme zvládnout, když budeme jednat společně.

Petr Měšťan,
starosta

VÝDEJ DEZINFEKCE NA RUCE ZDARMA

Výdej dezinfekce na ruce bude probíhat v těchto dnech:
V měsíci listopadu – vždy ve čtvrtek 5. 11. a 19. 11. od 16.00 hod. do 18.30 hod. Místa výdeje:

1. PARKOVIŠTĚ U OBCHODNÍHO DOMU ALBERT
2. PARKOVIŠTĚ U OBCHODNÍHO DOMU PENNY

Děkujeme našim skautům, kteří dezinfekci plní a pomáhají s její distribucí!

Petr Měšťan, starosta

INFORMACE Z RADNICE

FINANCE (ROZPOČET, DOTACE, GRANTY)

PŘIJETÍ PENĚŽNÍCH DARŮ OD OBCÍ ŠESTAJOVICE A HOROUŠANY

Městská část přijme finanční dar ve výši 42 tis. Kč od obce Horoušany a 42 tis. kč od obce Šestajovice za přijetí dětí s trvalým pobytem v těchto obcích k předškolnímu vzdělávání v mateřské škole zřizované městskou částí Praha 20. Přijetí darů je podmíněno předchozím schválením v zastupitelstvech obou středočeských obcí.

PŘIJETÍ DARU NA OBĚDY PRO DĚTI

Rada městské části schválila přijetí daru ve výši 82,1 tis. Kč od organizace Women for Women, o. p. s. účelově určeného na úhradu stravného (od 1. října 2020 do 30. června 2021) ve školení jídelně pro patnáct žáků ze sociálně slabých rodin. Organizaci Women for Women tímto za opakovanou pomoc mnohokrát děkujeme.

ČERPÁNÍ INVESTIČNÍHO FONDU ZŠ STOLIŇSKÁ

Rada schválila souhlas s čerpáním prostředků z investičního fondu ZŠ Stoliňská (150,5 tis. Kč) na pořízení varného kotle pro školní jídelnu, a to včetně jeho montáže a dopravy.

ZMĚNA ČERPÁNÍ DOTACE ZŠ STOLIŇSKÁ

Rada schválila změnu účelu čerpání poskytnuté neinvestiční dotace ve výši 500 tis. Kč, která byla určena na malování budovy Stoliňská č. 2440. V důsledku úspory bude část této dotace využita na pokrytí nákladů spojených s dalšími pracemi v budově Stoliňská č. 2440 - opravy a nátěr fasády budovy, výmalby schodiště ke kotelně a strojovně vzduchotechniky a v budově Stoliňská 823/16 opravy výmalby tříd a chodeb.

PŘIJETÍ ÚČELOVÉ DOTACE NA POSÍLENÍ MEZD PRACOVNÍKŮ ŠKOL

Zastupitelstvo hl. m. Prahy schválilo poskytnutí účelové neinvestiční dotace z rozpočtu hlavního města Prahy ve výši 5 592,6 tis. Kč pro MČ Praha 20 určenou pro zřizované školy a školská zařízení, a to na posílení mzdových prostředků zaměstnanců škol a školských zařízení včetně podpory pracovníků ve stravování v oblasti obecního školství na území hlavního města Prahy. Ředitelé škol a školských zařízení na základě konkretizujících částek přidělených jednotlivým organizacím dle výkaznictví k 4. Q 2019, které jsou vyčísleny v příloze č. 1 a v příloze č. 2 usnesení ZHMP č. 19/125 ze dne 17. 9. 2020, budou přidělovat finanční prostředky v rámci své kompetence všem zaměstnancům. V MČ Praha 20 se dle výkaznictví jedná o celkový limit úvazků 281,2 (PP a NP – 241,9 a pracovníci ve stravování 39,3).

ROZPOČTOVÁ OPATŘENÍ

Rada městské části

1) přijala účelovou neinvestiční dotaci (určenou pro ZŠ Stoliňská) ze státního rozpočtu z MŠMT z OP VVV v rámci výzvy „Podpora škol formou projektů zjednodušeného vykazování - Šablony pro MŠ a ZŠ III“ ve výši 881,0 tis. Kč;
2) přijala účelovou neinvestiční dotaci ze státního rozpočtu z Ministerstva financí na úhradu výdajů vzniklých v souvislosti s konáním voleb do 1/3 Senátu Parlamentu ČR v roce 2020 ve výši 583,0 tis. Kč;
3) zařadila do rozpočtu účelovou neinvestiční dotaci ve výši 167,0 tis. Kč na financování rekonstrukcí a výstaveb služeben Městské policie hl. m. Prahy a Policie ČR v roce 2020 – do služebny městské policie na Chvalské tvrzi bude pořízena a instalována klimatizace;
4) zařadila do rozpočtu účelovou neinvestiční dotaci ze státního rozpočtu z Ministerstva práce a sociálních věcí na podporu registrovaných sociálních služeb poskytovaných občanům hl. m. Prahy pro rok 2020 ve výši 698,0 tis. Kč;
5) přijala účelovou neinvestiční dotaci z rozpočtu hl. m. Prahy (v celkové výši 5 592,6 tis. Kč) na posílení mzdových prostředků zaměstnanců škol a školských zařízení včetně podpory pracovníků ve stravování v oblasti obecního školství.

INDIVIDUÁLNÍ DOTACE

Rada městské části souhlasila s poskytnutím částky 40 tis. Kč na materiálové náklady pro spolek BikeRanch Team na podporu cyklistického oddílu; konečné slovo bude mít zastupitelstvo. Rada schválila dotaci ve výši 45 tis. Kč Nadačnímu fondu Dům umění, a to na pořádání výstav.

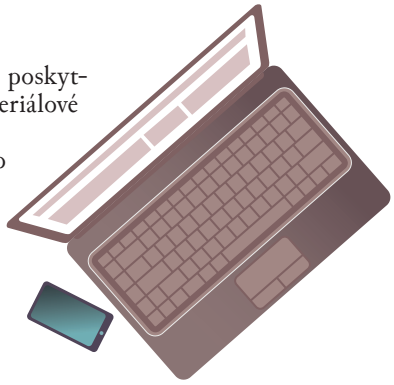

MA 21 A ZDRAVÁ MĚSTSKÁ ČÁST

Rada městské části schválila výsledky veřejného hlasování podaných projektů v souladu s Pravidly pro předkladatele projektů v rámci participativního rozpočtování ze Zdravé MČ Praha 20 pro rok 2020, realizovaného pod názvem Investice na přání IV. Rada dále schválila poskytnutí finančních prostředků na investiční akci projektu „Žít. Bydlet. Číst. Sdílet." ve výši 598 tis. Kč paní Monice Hruškové, kdy se jedná o částku vč. DPH, za účelem realizace vítězného návrhu Investice na přání IV. Schválení přecházela stanoviska právního oddělení ÚMČ a advokátní kanceláře se specializací na autorské právo. Přijetím tohoto usnesení rada respektuje vítěze veřejného hlasování. Rada zároveň uložila místostarostovi pro legislativu připravit návrh nových pravidel pro participativní rozpočtování v roce 2021. Jejich cílem bude, mj. odstranit nedostatky pravidel stávajících – schválených na květnovém zastupitelstvu hlasy všech přítomných zastupitelů.

INVESTICE

ŽÁDOST O SPOLUFINANCOVÁNÍ ZATEPLENÍ BUDOVY ÚŘADU

Rada schválila podání žádosti o dotaci z rezervy na spolufinancování projektů EU/EHP ve schváleném rozpočtu hl. m. Prahy na r. 2020 na projekt „Zateplení původní části budovy ÚMČ Praha 20, Jívanská 647". V případě úspěchu ušetří městská část až 2 284 tis. Kč.

ODBORNÉ PORADENSTVÍ PŘI PODÁNÍ ŽÁDOSTI O DOTACI NA VÝSTAVBU TĚLOCVIČNY

Rada schválila uzavření smlouvy o poskytování odborného poradenství při podání žádosti o dotaci do investiční výzvy Národní sportovní agentury na projekt „Výstavba tělocvičny v Horních Počernicích" se společností B&P Research, s. r. o., za cenu 50 000 Kč bez DPH.

MAJETEK

VYBUDOVÁNÍ CVIČEBNÍHO SÁLU – MUMRAJ, Z. S.

Rada městské části souhlasila s pořízením projektové dokumentace pro změnu stavby „Rekonstrukce a rozšíření MUM" za účelem vybudování cvičebního sálu a uložila OHSaI přeložit na jednání rady příslušný tisk.

ZÁMĚR PRODEJE POZEMKU

Rada souhlasila se záměrem prodeje pozemku parc. č. 4244/26 o výměře 4 m^2, druh pozemku – ostatní plocha, způsob využití jiná plocha, odděleného od pozemku KN parc. č. 4244/16 v k. ú. Horní Počernice, obec Praha, na základě geometrického plánu za cenu 6 970 Kč/m^2, z důvodu sjednocení vlastnického vztahu ke stavbě a pozemku pod stavbou. Konečné slovo bude mít zastupitelstvo městské části.

LEGISLATIVA

PODNĚT NA ZMĚNU ÚZEMNÍHO PLÁNU V LOKALITĚ HORNÍ POČERNICE-VÝCHOD

Zastupitelstvo hl. m. Prahy dne 10. září 2020 neschválilo podnět na změnu územního plánu v lokalitě Horní Počernice-východ ze zastavitelného území na nezastavitelné území. V příslušném tisku je uvedeno následující stanovisko Odboru územního rozvoje MHMP: „Návrh je podán za účelem navrácení historických ploch s rozdílným způsobem využití před schválením změny Z 1405. Žadatelé však nemají souhlasy vlastníků pozemků s touto změnou a dle dodaného právního rozboru odmítají souhlasy/plné moci vlastníků dodat. Plné moci jsou vyžadovány dle metodického pokynu. Změnou by mohlo dojít k znehodnocení pozemků soukromých žadatelů a hl. m. Praze by mohla vzniknout povinnost vyrovnat škodu. Z důvodu odmítnutí doplnit souhlasy vlastníků a z důvodu podstaty této žádosti nemůže pořizovatel doporučit ke schválení tento podnět."

KULTURA

PRAVIDLA PRO ZVEŘEJŇOVÁNÍ KULTURNÍCH AKCÍ

Rada městské části schválila pravidla pro elektronickou komunikaci s úřadem. V jejich rámci nalezneme také pravidla pro zveřejňování kulturních akcí v kalendáři akcí: „Zveřejňujeme akce konané na území Horních Počernic i mimo něj pořádané úřadem MČ Praha 20. Zveřejňujeme akce pořádané na území Horních Počernic příspěvkovými organizacemi MČ Praha 20. Zveřejňujeme akce konané na území MČ Praha 20 pořádané ostatními subjekty a organizacemi po schválení webmasterem MČ Praha 20." Žádosti o vyvěšení do kalendáře akcí, prosím, zasílejte na webmastera MČ Praha 20 (karolina_prokupkova@pocernice.cz). Vzor žádosti musí obsahovat následující údaje: *1. Jaká instituce/kdo; 2. Kategorie = kalendář akcí; 3. Jasný a stručný nadpis; 4. Obsah/popis akce; 5. Místo pořádání akce; 6. Den a hodina pořádání akce, případně kdy akce končí; 7. Přílohy ve formátu JPG, PNG, PDF; 8. Náhledový obrázek; 9. Zveřejnění na FB – ANO/NE; 10. Zveřejnění na E-zpravodaji – ANO/NE.* Chystáte nějakou společenskou akci s přáteli nebo s vaším spolkem? Dejte o sobě vědět a pozvěte celé Počernice!

HPZ

NOVÝ STATUT SCHVÁLEN

Rada městské části schválila nový statut HPZ, který odstraňuje cenzurní prvky statutu schváleného předchozí radou. Vzhledem k tomu, že mezi volebními stranami zastoupenými v ZMČ nedošlo k jednoznačnému konsenzu na zřízení výboru zastupitelstva, zůstává redakční rada poradním orgánem rady městské části, což potvrdilo svým usnesením i ZMČ dne 21. září 2020. Schválení novely statutu předcházelo zveřejnění jeho pracovní verze na webu městské části, sběr připomínek občanů, jednání u kulatého stolu dne 8. června, kam byli pozváni všichni zastupitelé. S ohledem, že na toto jednání nedorazil nikdo ze zástupců opozičních stran, proběhla s nimi jednání separátně. Limit znaků pro zastupitele bude od 1. ledna 2021 činit 2 500 znaků, namísto dnešních (pouhých) 2 000 znaků pro celou volební stranu. Celkový limit znaků pro jednotlivé volební strany vychází z počtu ve volbách získaných mandátů (HOP – 7x 2 500; Šance – 6x 2 500; ODS-NHP – 4x 2 500; Společně pro Počernice – 3x 2 500; Počernice JINAK 2x 2 500; ANO 2011 – 2x 2 500; KSČM – 1x 2 500 znaků) – je tedy spravedlivější než stávající model a respektuje výsledky voleb. Poskytneme tak více prostoru všem zastupitelům, i těm opozičním. Děkujeme za spolupráci všem kolegům, kteří se na přípravě a diskusích o novém statutu podíleli.

Petr Měšťan, starosta
Vilém Čáp, 1. místostarosta

INFORMACE ZE SOCIÁLNÍ OBLASTI, ZDRAVOTNICTVÍ A SPOLKOVÉ ČINNOSTI

LISTOPAD

VÁŽENÍ SPOLUOBČANÉ A MILÍ PŘÁTELÉ,

v minulém příspěvku jsem začínal optimisticky, věřil jsem, že letošní školní rok bude „normálním“. Bohužel současná vyhlídka příliš optimistická není, ale snad se zase brzy začne vše obracet k lepšímu. Nezbývá nám, než se snažit dodržovat všechna doporučená hygienická opatření a být maximálně ohleduplnými ke všem v našem okolí. To je totiž jediná cesta, jak úspěšně porazit COVID-19. Z tohoto důvodu jsem požádal vedení úřadu, aby zintenzivnilo nákupy ochranných pomůcek nejenom pro potřebu úřadu, ale zejména pro potřeby naší pečovatelské služby, sociálních pracovníků a dalších.

Minule jsem vás informoval o opětovném setkávání v Komunitním centru, jeho činnost však s ohledem na současnou situaci byla přerušena. Došlo také k ukončení příprav velké děkovné akce, která měla být určena všem dobrovolníkům, včetně plesu seniorů, veselky, výstavy fotografií pana Cudlína a dalších.

Přesto všechno byl konec měsíce září a říjen nabitý různými akcemi a novinkami, o kterých bych vás rád informoval.

V sociální oblasti s platností od pondělí 28. září došlo k pozastavení naší služby „Senior auto“, a to z důvodu ochrany uživatelů této služby. Tento nepopulární krok byl nutnou reakcí na omezování sociálních služeb v rámci nařízení Ministerstva práce a sociálních věcí. Pokud byste potřebovali akutně zajistit dopravu k lékaři a nevěděli si rady, prosím, kontaktujte náš Odbor sociálních věcí a školství na tel. č.: 271 071 799 nebo 271 071 640, kde se vám pokusí zajistit možnou náhradu.

Proběhla velmi vydařená akce „Zdravíme Mezilesí“ pořádaná organizací Neposeda. Děkuji Neposedovi a všem účastníkům. Současně také děkuji malířským potřebám Artikon, jejichž stánek měl na akci zastoupení. Prodejnu mají naproti naší knihovně, určitě ji nepřehlédnete, jejich pomalovaná fasáda je velmi hezká.

Ve zdravotní oblasti vás nejvíce zajímalo, kde můžete získat zpátky svoji zdravotnickou dokumentaci (kartu) po paní doktorce Zdeňce Gerákové. Veškerá dokumentace však nepřechází pod náš úřad městské části, ale na nadřazený orgán, tj. MHMP. Níže uvádím kontakty na odpovědné osoby z MHMP a odkaz na webové stránky, kde by vám měly v této věci poradit. Pro získání dokumentace je nutné vyplnit žádost o vydání, kterou lze poslat poštou nebo odevzdat na podatelnu MHMP. V případě potíží s žádostí můžete opět kontaktovat náš Odbor sociálních věcí a školství, kde vám vše vysvětlí na tel. č.: 271 071 640.

Mgr. Olga Matoušková, 236 004 181, olga.matouskova@praha.eu
Jaroslava Müllerová, 236 004 133, jaroslava.mullerova@praha.eu
www.zdravotni.praha.eu/jnp/cz/informace_pro_pacienty/zdravotnicka_dokumentace.html

Na zasedání zastupitelstva MČ došlo ke schválení mnou předložených žádostí v oblasti sociální a zdravotní následovně:
Žádost organizace Neposeda, z. ú. o individuální dotaci na projekt „HoPo - provozní náklady sociální služby“.
Žádost schválena a podpořena v plné výši.

Žádost organizace Neposeda, z. ú. o individuální dotaci na projekt „Křižovatka - provozní náklady sociální služby“.
Žádost schválena a podpořena v plné výši.

Žádost Diakonie Církve bratrské o poskytnutí individuální dotace na podporu domova pro seniory Bethesda.
Žádost schválena a podpořena v plné výši.

Žádost Diakonie Církve bratrské o poskytnutí individuální dotace na podporu chráněného bydlení na Xaverově.
Žádost schválena a podpořena v plné výši.

Žádost organizace LRS Chvaly, o. p. s. o individuální dotaci na projekt „Pečovatelská služba".
Žádost schválena a podpořena v plné výši.

Žádost organizace LRS Chval, o. p. s. o individuální dotaci na projekt „Terénní péče".
Žádost schválena a podpořena v plné výši.

Žádost organizace LRS Chvaly, o. p. s. o individuální dotaci na projekt „Následná a rehabilitační péče v LRS Chvaly".
Žádost schválena a podpořena v částečné výši.

Žádost spolku Mumraj, z. s. o individuální dotaci na projekt „Mumraj je vícegenerační dům".
Žádost schválena a podpořena v plné výši.
Žádost spolku Mumraj, z. s. o individuální dotaci na projekt „ŠKOLIČKA - školka nanečisto - adaptační program a letní prázdninové příměstské tábory".
Žádost schválena a podpořena v plné výši.

Ve spolkové činnosti mě velmi potěšil skvěle odvedený a vydařený 7. ročník Hudebního festivalu u kostela sv. Ludmily. Rád jsem se této akce zúčastnil. Poděkování patří nejenom všem skvělým vystupujícím, ale především pořadatelům a organizátorům, tj. jmenovitě panu faráři Eliášovi, panu docentu Jansovi, ředitelce Chvalského zámku paní Beránkové, paní inženýrce Švábové a všem dalším. Už nyní se těším na další ročník.

Na zasedání zastupitelstva MČ došlo ke schválení mé předložené žádosti v oblasti spolkové činnosti, a to konkrétně:

Žádost spolku Chvalská beseda, z. s. o poskytnutí finančního daru na pořádání akcí „Procházka staropražskými kabarety a šantány" a „Vánoční vůně svařáčku s českou vánoční písničkou a koledou".
Žádost schválena a podpořena v plné výši.

Přeji vám všem pevné zdraví a hezké podzimní dny.

S úctou

Petr Růžička, váš radní
Petr_ruzicka@pocernice.cz
www.facebook.com/pet.ruzicka

VÝSADBY ZELENĚ V NAŠICH PARCÍCH I ULICÍCH

Nastal podzim a s ním přišlo i období vhodné pro vysazování dřevin. Odbor místního hospodářství provádí opět na území městské části vysazování dřevin – stromů, keřů, ale i cibulovin a trvalek, aby nejen parky, ale i ulice byly hezčí a dělaly návštěvníkům radost.

V lokalitách jako je park U Divadla, Ratibořický park, lokalita Podsychrovského rybníka, ulice Běchorská, Na Pozorce a dalších se vysazuje na 52 stromů a cca 300 keřů. Některé z nich jsou předepsány rozhodnutím Odboru životního prostředí a dopravy jako náhradní výsadby za pokácené provozně nebezpečné nebo suché stromy. Zároveň s výsadbou dřevin je prováděna i výsadba různých druhů trvalek a cibulovin, které v jarních měsících příštího roku potěší oko návštěvníků našich parků.

Eva Alexová,
místostarostka MČ Praha 20

PRVNÍ ROČNÍK SOUTĚŽE „O NEJKRÁSNĚJŠÍ KVĚTINÁČ HORNÍCH POČERNIC“ ZNÁ VÍTĚZE

Fotografie osázených květináčů nebo truhlíků jste nám posílali od začátku prázdnin až do poloviny září.

Z obdržených fotografií vybírala porota ty nejpovedenější a rozhodování o vítězích pro nás nebylo vůbec jednoduché. Odměnu - poukázky do Hornbachu a na pizzu - nakonec získali:

1. MÍSTO – JÁN KRAJCER,
2. MÍSTO – LUCIE ZEMANOVÁ,
3. MÍSTO – TEREZA FIALOVÁ.

Moc gratulujeme a děkujeme všem soutěžícím, kteří se zapojili.

Jana Hájková,
radní městské části

VÝSLEDKY KRAJSKÉHO KOLA HLAVNÍHO MĚSTA PRAHY

ZLATÝ ERB 2020

Dne 14. 9. 2020 jsme obdrželi při slavnostním ceremoniálu v Rezidenci primátora hlavního města Prahy DIPLOM za 3. místo v krajském kole 17. ročníku soutěže Zlatý erb 2020 o nejlepší webové stránky a elektronické služby měst a obcí.

DĚKUJEME NAŠEMU IT ODBORU ZA PARTICIPACI.

S úctou

Zbyněk Římal, Jaroslav Kočí ml.
Radní Městské části Praha 20

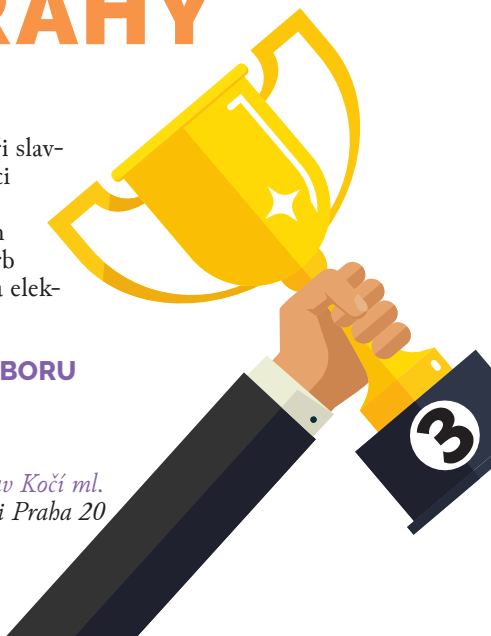

NA ČEM PRACUJEME...

Sportovní hala – hledáme možnosti financování stavby haly. Bohužel v této složité době je to velmi komplikované. Rádi bychom ale začali stavět v průběhu roku 2021.

Skatepark – vytipovali jsme vhodný pozemek pro výstavbu skateparku. Po splnění všech náležitostí bychom rádi skatepark s parkourovým hřištěm realizovali v roce 2021.

Dětské hřiště – připravujeme na příští rok harmonogram oprav a modernizací dětských hřišť.

Vodní prvky – hledáme vhodné místo pro umístění vodních prvků.

Čertousy – vnímáme nepříjemnou dopravní situaci v lokalitě Čertousy. Hledáme možnosti, které by vedly ke snížení dopravní zátěže, kterou vytvářejí většinou neukáznění řidiči ze středních Čech.

Optimalizace železniční tratě - žádáme občany o shovívavost, bohužel při pracích spojených s optimalizací tratě vzniká leckdy nepříjemný hluk.

Podjezd v Bystré.

Kanalizace v ulici Ve Slavětíně.

Ulice Otovická – na podnět občanů se snažíme ve spolupráci s městskou policií korigovat nesprávné parkování aut. V poslední době řidiči ulici často využívají jako záchytné parkoviště.

Bezpečnost – podařilo se nám vytvořit společné hlídky městské policie a Policie ČR, které se zaměřují na cizince posedávající v parcích a i v jiných lokalitách HP, kteří konzumují alkohol. Řešíme legální i nelegální ubytovny v katastru Horních Počernic.

Připravujeme návrh rozpočtu na rok 2021. Hledáme možné úspory v běžných výdajích stávajícího rozpočtu.

Vytváříme nová pravidla pro participativní rozpočtování v roce 2021.

Ve spolupráci s IT odborem zpracováváme možnost podávat žádosti o granty elektronicky, a to od příštího roku.

V zásadách pro poskytování dotací pro rok 2021 chystáme další změny, které včas představíme žadatelům.

Zaměříme se na vyšší efektivitu vynakládání finančních prostředků z rozpočtu městské části pro příští rok.

Připravujeme nová pravidla pro odměňování ředitelů příspěvkových organizací.

Příprava dopravního průzkumu v oblasti Chval - Takto se zjistí velice přesně intenzita dopravy, množství tranzitní dopravy, počet osobních vozidel / vozidel nad 3,5 t. Výsledky měření pak posoudí odborníci a navrhnou jistě adekvátní řešení. Stejným způsobem plánujeme posoudit i situaci v Čertousích.

Netrpělivě sledujeme portál.cenia.cz - 7. 7. 2020 se konalo veřejné projednání záměru Nový Zeleneč, kde jsme vznesli zásadní připomínky a to hlavně ve smyslu dopravních dopadů na naší MČ. V případě, že naše připomínky nebudou zohledněny v projektu, jsme připraveni bránit se.

Nadále jednáme jak se Správou železnic, tak i se zástupci přilehlých areálů ohledně podjezdu Bystrá, a to zejména o odkanalizování areálů Yugo Alloys a Airmedia. S tímto zároveň souvisí i navrhované směny pozemků v této lokalitě.

Dobrá zpráva je, že by se už v nejbližší době měla posunout kupředu i realizace kanalizace a rekonstrukce komunikace Ve Slavětíně. Když půjde všechno podle předpokladů, bude v nejbližší době vydáno územní rozhodnutí.

Jelikož se ukázalo, že některé zastávky MHD, které byly letos na jaře umísťovány, nevyhovovaly většímu počtu našich obyvatel, jednáme s ROPID o změně. Snažíme se vyjednat celou situaci ku prospěchu našich obyvatel, a proto žádáme o obsloužení zastávky v ulici Krahulčí bez ohledu na umístění zastávky v Komárovské ulici.

Studie sportovního areálu FZŠ Chodovická – chceme dotvořit areál pro jeho lepší využití a jeho následnou údržbu.

Podpora trenérů v našich spolcích a následná výměna zkušeností pro kvalitnější rozvoj našich sportovců.

Územní studie Počernice východ.

Dořešení územní změny – hřiště v Lukách.

Jednání s Ekospolem ohledně výstavby Nad Palečkem.

Robotnice – komplexní řešení území.

Tvorba nových webových stránek.

Pracujeme na výstavbě optických sítí v obci a následném zrychlení internetu pro občany.

Chceme zpříjemnit komunikaci s úřadem pomocí online uživatelského prostředí.

Pracujeme na zprovoznění moštárny v nových prostorech.

Chceme podpořit dobrovolné hasiče v jejich snaze stát se znovu akceschopnou a prospěšnou jednotkou pro občany.

Podporujeme záměr úprav areálu Diakonie ECM Horní Počernice - SKP HoPo.

Radní Městské části Praha 20

JAKÉ PROBLÉMY PŘINESLO UZAVŘENÍ VOLNOČASOVÝCH AKTIVIT?

Druhá vlna pandemie udeřila mohutným rozsahem a zavření volnočasových aktivit na sebe bohužel nenechalo dlouho čekat. Na dva týdny se zcela uzavřel zámek, divadlo, vnitřní sportoviště, zrušeny musely být veškeré kulturní akce. Pro organizace je letošní rok díky odlivu návštěvníků těžký a je jen na nás, jestli jim pomůžeme po rozvolnění vládních opatření postavit se opět na nohy.

RŮŽENA BERÁNKOVÁ, CHVALSKÝ ZÁMEK:

Od června do konce prázdnin jsme na zámku zažívali po tichém jaru neuvěřitelnou renesanci. Tržby ze vstupného byly dvojnásobné i vyšší než touto dobou v minulých letech. Během koronové uzávěry jsme se zapojili do několika platforem na podporu cestovního ruchu a vyplatilo se to. A v létě jsme nabídli inspirativní a bezpečné místo. Zato už počátkem září jsme pocítili kritický odliv návštěvníků, ač jsme zahájili letošní TOP – interaktivní výstavu o Leonardu da Vincim. V současné době se nám podařilo vyjednat bezplatné prodloužení této výstavy až do začátku nového roku. Nechceme o ni návštěvníky ochudit a zároveň stále doufáme, že díky tomuto unikátnímu výstavnímu projektu alespoň částečně vyrovnáme letošní rozpočet.

Další program ladíme tak, abychom v rámci možností přinášeli kulturu, kterou lze v těchto dnech nabízet, aniž bychom prohlubovali ekonomické ztráty. Oproti soukromým kulturním institucím máme ovšem dobrého parťáka v zádech – zřizovatele MČ Praha 20, který si je vědom, že kultura je důležitou součástí života obce i reprezentací navenek a vyplatí se ji podržet.

BÁRA JELÍNKOVÁ, DIVADLO:

Vládní omezení kultury je pro nás samozřejmě velmi nepříjemné. A nejen současné totální uzavření, ale obecně vývoj situace, protože lidé do divadel skoro nechodí. Část se bojí nákazy, část nechce sedět v rouškách, další nevěří, že se představení nakonec odehrají a nikdo navíc dopředu neví, jestli sám neonemocní. To všechno způsobuje, že jsme v současné době tak na 10 % obvyklé návštěvnosti. Během září už to vypadalo, že se to trochu zlepší, ale po postupném zpřísňování opatření a doporučení ministra Plagy školám, že nemají chodit do divadel, jsme se dostali do této dost zoufalé situace. Totální uzavření způsobí ještě větší pokles prodeje, protože už nikdo nebude věřit tomu, že se za těch 14 dní divadla opět otevřou. Tím pádem máme samozřejmě obrovský ušlý zisk, ale náklady nám stále běží.

ZDEŇKA HORVÁTHOVÁ, DDM:

Nařízením Hygienické stanice hl. m. Prahy č. 15/2020 byla ve střediscích volného času od 5. do 18. 10. 2020 zakázána osobní přítomnost dětí, žáků a studentů a jiných účastníků na zájmovém vzdělávání. Bohužel, vzhledem k tomu, že toto nařízení se týkalo jen středisek volného času a na jiné organizace se nevztahovalo, zde vzniklo diskriminační prostředí, kde stejnou činnost jedna organizace dělat mohla a druhá ne, a to jen na základě typu organizace, ne na základě činnosti a toho, že by byla vyhodnocena jako riziková. Navíc to bylo v médiích chybně interpretováno a několikrát byla veřejnost informována, že kroužků se nařízení netýká, že ty fungovat mohou. Média však nezveřejnila, že mohou fungovat jen ty kroužky, které nepracují pod DDM. V reálu to znamenalo, že pokud dítě chodilo na míčové hry do Sokola, normálně sportovalo dál, pokud chodilo na míčové hry do DDM, sportovat nesmělo. Což samozřejmě vyvolávalo dotazy a rozhořčení rodičů a i nám to připadalo nespravedlivé, nesystémové a diskriminační.

Zároveň s informováním rodičů o uzavření DDM a rušení všech naplánovaných aktivit jsme hned začali pracovat na spuštění online výuky tam, kde to je alespoň trochu možné, případně na možnosti různých online konzultací, výukových videí, apod., protože nám bylo moc líto, že dětem není umožněno věnovat se aktivitám, které mají rády. Chtěli jsme jim nabídnout alespoň nějakou alternativu. Kromě toho, že uzavření DDM nám přineslo více práce, tak má pro nás samozřejmě i ekonomický dopad, protože příjmy ze zájmové činnosti financujeme naše provozní náklady.

DAVID LUKEŠ, FOTBAL:

Naposledy jsme hráli utkání o víkendu, kdy to ještě bylo povoleno. Další týdny budeme alespoň trénovat podle nových nařízení a doporučení vlády, samozřejmě pouze venku. Vnitřní prostory využívat nebudeme.

LENKA BAREŠOVÁ, GYMNASTIKA, AEROBIC:
Od začátku zákazu až do jeho odvolání netrénujeme. Jsme ale hrozně rády, že jsme poslední možný víkend stihly ještě závody.

JAROSLAV KOČÍ, FLORBAL:
Na sportovní kluby, které jsou registrovány a jdou za jasným cílem někam své svěřence posunout, je vládní nařízení po zhruba měsíci jejich činnosti dosti tvrdé. Ale pravidla se respektovat musí. Doporučuji, aby děti chodily ven a volnou pohybovou hrou čehokoliv se posouvaly v rámci zábavy ve svém volném čase. Samozřejmě v rámci dodržování vládních nařízení.

KLÁRA HLAVÁČKOVÁ, ATLETIKA:
od doby, co jsou omezení jsme museli tréningy přerušit.

JIŘÍ KOTÍK, KOSAGYM:
Každé omezení sportovní činnosti v době koronakrize na nás dopadá velmi tvrdě, zejména v oblasti důvěry lidí využívat naše sportoviště a tréninky k pravidelnému cvičení. Veškeré závazky a smlouvy plnit musíme i když naší činnost nesmíme vykonávat, což je velmi komplikované a nutí nás to sahat hluboko do finančních rezerv. Uzavření tělocvičen na 14 dní zvládneme, pokud budou omezení delší, tak je budoucnost naší organizace ve hvězdách. Zvažujeme možnost tréninků venku a pravděpodobně ji našim členům nabídneme. Je to ale samozřejmě otázka stálosti počasí, v podzimní období už mnoho vhodných dnů ke sportování venku nebývá.

JINDŘICH JUKL, TJ SOKOL:
Omezení to pro naše kluby znamená výrazné, lidé si sice mohou jít zaběhat, ale nesmí sportovat v klubech a týmech, což je pro organizovaný sport špatné. Sotva se nastartovala sezona, jsou zastavené veškeré soutěže a nevíme, zda budou vůbec dokončené. A samozřejmě to bude mít na lidi i psychický dopad, zda má vůbec cenu sportovat, když nikdo neví, zda ve svém sportu vůbec bude moci pokračovat. Být v týmu je závazek a ten je teď narušený, bez sportu se nedá být. Finanční ztráty budou také značné, jestli budou refundace zrušených nájmů, ještě nevíme, ale samozřejmě to ovlivní i provoz a údržbu.

Lenka Bartáková, redaktorka

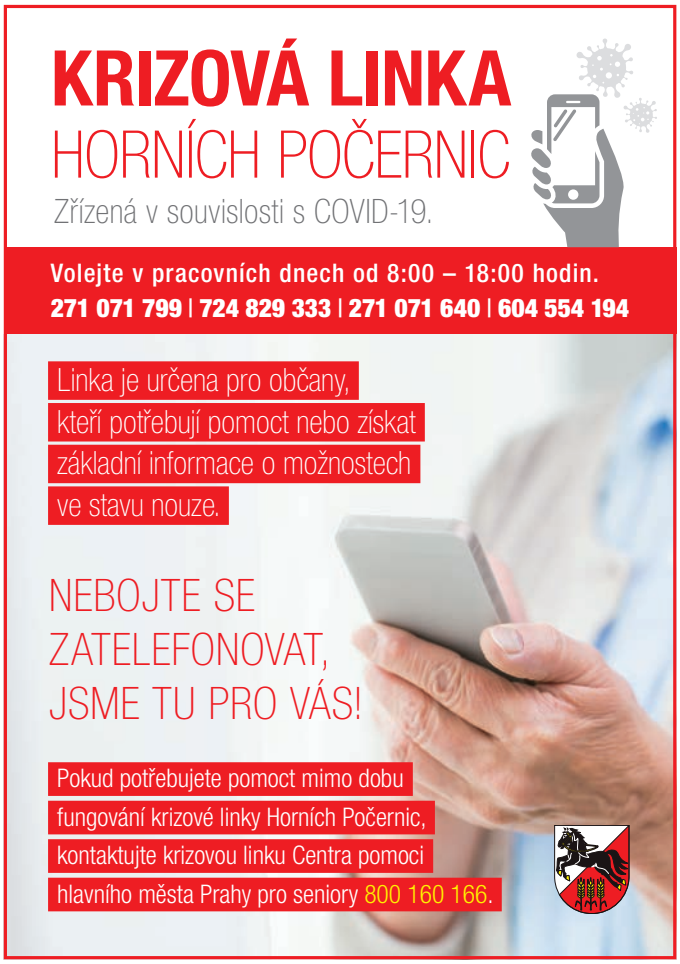

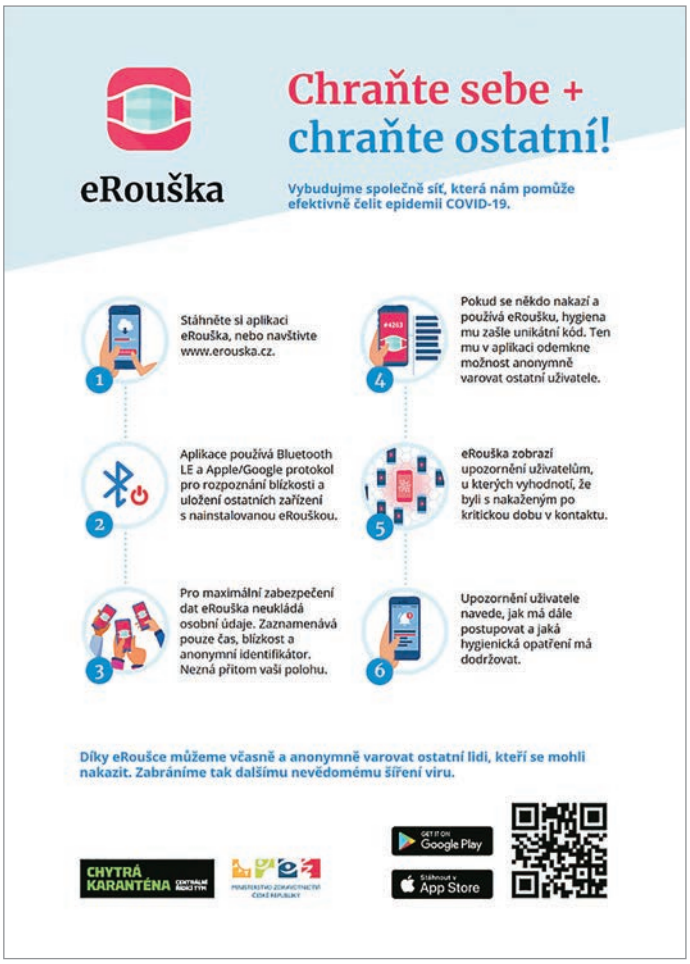

Transparentnost nadevše aneb nic vám nedáme, kolego!

Vykonávat řádně funkci zastupitele můžete tehdy, když máte dostatek informací. Když je nemáte, máte právo si o ně požádat. Požádala jsem úřad o kopie zápisů z jednání Rady MČ Praha 20. O tom, zda je můj požadavek oprávněný, jsem se nejdříve dotazovala úředníků z Ministerstva vnitra ČR (MV ČR). MV ČR písemně potvrdilo, že na požadované informace, tedy na kopii zápisu z jednání rady mám právo, neboť souvisejí s výkonem funkce zastupitele dle zákona č. 131/2000 Sb., o hlavním městě Praze. A nakonec jsem se po dvou stížnostech na hl. m. Praha po měsíci a půl dočkala. Zápisy jsem obdržela s poučujícím komentářem tajemnice úřadu, že se stále domnívá, že to k výkonu své funkce nepotřebuji. Naštěstí o tom tajemnice nerozhoduje. Stále máme platnou legislativu! A přesto se zde o svá práva musíte prostě s naší transparentní radnicí poprat. Kolegovi Ing. Miloši Vackovi, který se na úřad dostavil osobně, aby si kopii zápisu z jednání rady pořídil, řekli doslova: „Starosta Petr Měšťan konstatoval, že na to kolega Vacek nemá právo! Prý si může zápis jen přečíst, bez pořízení fotodokumentace“. Místostarosta Ing. Čáp doplnil následující: „Víte co, tak nám dejte písemnou žádost a my ji písemně vyřešíme. Do žádosti dejte, na základě jakého ustanovení a jaké právní normy ten nárok máte!“ Přitom pan Ing. Vilém Čáp v HPZ 06/2020 uvedl: „Svých opozičních kolegů si vážím a chci napomoci tomu, aby měli takové podmínky pro práci ve prospěch Horních Počernic, aby se do ní rádi hojně a pravidelně zapojovali.“ Bohužel jen slova na papíře.

Vedení radnice v březnu 2020 schválilo jednací řád rady, kde bylo uvedeno, že zápisy z jednání rady jsou po schválení zveřejňovány na webu. Žádný zápis však zveřejněn nikdy nebyl. Upozornila jsem na to na jednání zastupitelstva. A co na to naši šikovní radní? Dne 30. 9. 2020 změnili raději jednací řád a zápisy zveřejňovat nebudou, není to povinnost. Kam zmizela otevřenost úřadu, kterou Počernice Jinak hlásalo?

Karla Polydorová,
Společně pro Počernice

Dopravě na Chvalech (snad) svítá na lepší časy…

V minulém čísle HPZ byl velmi dobře okomentován projekt „školní ulice“. Jsme první pražskou městskou částí, která tímto způsobem reaguje na to, co se každé ráno odehrává před pražskými školami, a jsem velmi rád, že je dnes obecná snaha situaci řešit. Osobně se snažím o změnu dopravního režimu v oblasti Chval od roku 2010.

Souvisí s tím i dlouhodobá snaha obyvatel Chval o vyřešení nedodržování dopravního značení v celé lokalitě. Vzhledem k neochotě minulé RMČ řešit tento problém, podepsali občané Chval naši petici, aby si vynutili nápravu. Peticí (podanou 15. ledna 2020), kterou podpořilo bezmála 100 chvalských obyvatel, se fakticky začalo vážně zabývat až současné vedení městské části. Došlo ke vzniku pracovní skupiny, jež měla formulovat pracovní návrh zadání dopravní studie. Vzhledem k tomu, že v minulosti byly konkrétní návrhy občanů na vyřešení opakovaně reprezentací MČ odmítány, pracovní skupina navrhla zadání dopravní studie obecně a očekává od profesionálů návrhy možností k posouzení a následné možné realizaci.

V pátek 9. října schválila rada městské části provedení dopravního průzkumu, který prověří dopravní intenzity v lokalitě Chvaly i podíl tranzitní dopravy na celkovém dopravním zatížení tohoto území. Takto se zjistí velice přesně intenzity dopravy, množství tranzitní dopravy a počet osobních vozidel / vozidel nad 3,5 tuny. Na základě dat z průzkumu bude moci být vytvořeno přesné zadání dopravní studie šité „na míru“ této lokalitě.

Studie má umožnit navrhnout řešení, jak současný nevyhovující stav odstranit. Lze samozřejmě namítnout, že to nebude zadarmo… Ano, je to pravda, ale problémy s dopravou se netýkají jen lokality Chval a bezpečnost a kvalita života obyvatel za to určitě stojí. Doufám proto, že v budoucnosti, pokud se objeví podobné problémy v jiných lokalitách, už nebude třeba petice sepisovat.

Vladimír Hošek,
zastupitel, Počernice JINAK

POČERNICE JINAK

Prosadili jsme podporu pro Mumraj a Neposedu

Na jednání zastupitelstva naší městské části v pondělí 21. září 2020 byl schválen můj protinávrh na poskytnutí finanční dotace pro spolek Mumraj z. s. v plné výši. Radní totiž ponížili náklady v jejich žádosti o položky na účetnictví a platby lektorům ve výši 18 000 Kč. Pokud by spolek Mumraj potřebné finance nezískal, jistě by to v jeho potřebné a aktivní práci v rámci naší městské části způsobilo nemalé problémy.

Současná koalice si před hlasováním o protinávrhu dala pětiminutovou přestávku na poradu a poté byly oba naše protinávrhy na plnou podporu Mumraje schváleny.

Cením si toho, že zastupitelé schválili i protinávrh mojí kolegyně Aleny Štrobové, která prosadila plnou částku návratné finanční výpomoci pro spolek Neposeda. O půjčku ve výši 100 000 Kč žádá spolek Neposeda každý rok. Důvodem pro žádost o půjčku jsou zpožděné dotace z Ministerstva práce a sociálních věcí ČR. Každý rok tak Neposeda potřebuje překlenout první tři měsíce roku a půjčku vždy pravidelně a do koruny vrací. Letos mu rada navrhovala 50 000 Kč, ale přijat byl nakonec náš protinávrh na celkovou požadovanou částku. Jsme velice rádi, že spolky v Horních Počernicích získají i letos dotační podporu, jakou potřebují. Tolik dobré zprávy.

O to více mě ale mrzí situace, do které se dostal můj kolega, zastupitel Miloš Vacek. Chtěl nahlédnout do zápisu Rady MČ Praha 20 ze dne 3. 8. 2020, pořídit si fotodokumentaci a uplatnit tím své právo na informace. Navštívil proto Úřad MČ Praha 20, avšak tvrdě narazil! Starosta Petr Měšťan konstatoval, že na to kolega Vacek nemá právo! Prý si může zápis jen přečíst, bez pořízení fotodokumentace. Místostarosta Ing. Čáp k tomu ještě dodal, ať si podá písemnou žádost a vedení to písemně vyřeší. Zároveň aby kolega upřesnil dle jaké právní normy má nárok! Tak si tedy transparentní a otevřený úřad nepředstavuji. Toto bych si ve své bývalé funkci místostarostky nikdy ke kolegům nedovolila!

Daria Češpivová,
zastupitelka, Hnutí občanů Počernic

Na projednání petice stále čekáme!

Společnost EKOSPOL a. s. zamýšlí realizovat v souladu s platným územním plánem (ÚP) výstavbu 15 bytových domů s 900 byty. Není pravdou, že předchozí vedení radnice záměru projektu „Nad Palečkem“ jen pasivně přihlíželo. S navrženou podobou záměru jsme jednohlasně nesouhlasili a považovali jej za naddimenzovaný. Proto jsme oslovili (11/2018) advokátní kancelář, která vypracovala analýzu, z které vyplývá „pokud se hl. m. Praha rozhodne zastavitelnost pozemků změnou ÚP omezit či zrušit, EKOSPOL a. s. nemá nárok na náhradu za změnu v území dle § 102 odst. 2 stav. zák.” Změna ÚP je náš oprávněný požadavek. Magistrát by měl nejprve projednat petici, která má snížit koeficient míry využitelnosti plochy z „E“ na „C,“ což by znamenalo snížení koeficientu podlažních ploch a počtu podlaží. Petici předala osobně bývalá starostka Alena Štrobová primátorovi Zdeňku Hřibovi (05/2019). Bohužel ani po registraci petice dosud nedošlo k jejímu projednání. I když jiné petice byly projednávány! Kdy můžeme očekávat projednání té naší? Trpělivost s odpovědí mi došla v srpnu. Požádala jsem o zjištění, v jakém stavu je posouzení „Petice za změnu ÚP v lokalitě Nad Palečkem“ na magistrátu. A výsledek? Po měsíci jsme obdrželi omluvu od primátora: „Po prověření celé záležitosti musím bohužel konstatovat, že prozatím skutečně nedošlo k jejímu projednání v Zastupitelstvu hl. města Prahy. Průvodní dopis této petice, který byl adresovaný přímo na mou osobu, jsem předal k přímému vyřízení panu náměstku Hlaváčkovi, což učinil. Došlo však k přehlédnutí skutečnosti, že dle vlastního textu petice bylo požadováno její projednání v Zastupitelstvu hl. m. Prahy. Dovoluji si Vás proto informovat, že tento nežádoucí stav bude neprodleně napraven. Petice byla již předána na Kontrolní výbor Zastupitelstva hl. m. Prahy, který ji projedná na svém následujícím zasedání a následně předloží k projednání na nejbližším Zastupitelstvu hl. m. Prahy.“

Jana Hájková, radní MČ
ANO 2011

INZERCE

RYCHLONABÍJECÍ STANICE

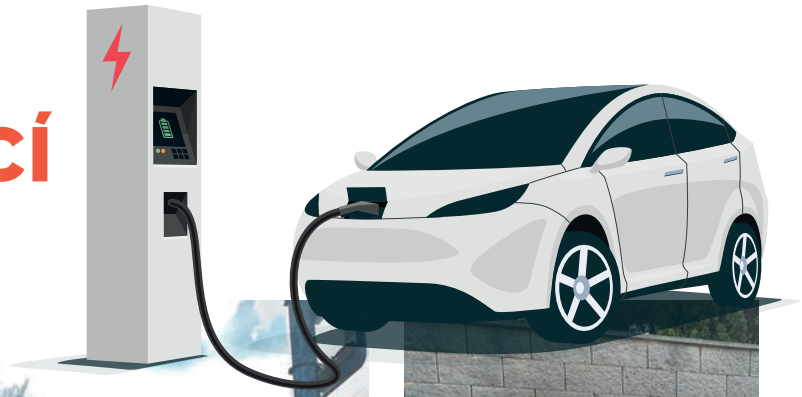

Investicí Elektromobility & Smart City PRE byla na pozemku bezprostředně sousedícím s parkovištěm v ulici Obchodní umístěna veřejná rychlodobíjecí stanice ABB s výkonem 50 kW (30-60 min.) při stejnosměrném dobíjení, nebo 22 kW při použití konektoru pro běžné dobíjení (3-5 hod.). Rychlonabíjecí stanice slouží veřejnosti od září letošního roku.

Zdeněk Vavruška, Odbor hospodářské správy a investic

RE-USE: NEVYHAZUJTE TO. POUŽIJTE TO ZNOVU

OTEVÍRÁME RE-USE CENTRUM

Od listopadu jsme na našem sběrném dvoře ve Chvalkovické ulici otevřeli Re-use centrum. Použitelné věci, které na sběrný dvůr přivezete, už nemusíte vyhazovat, ale můžete je nově darovat k opětovnému užití. Darovat můžete staré, ale ještě použitelné věci jako je třeba nábytek, vybavení domácnosti, sportovní vybavení či hračky. Smyslem celého projektu je prodloužit životní cyklus věcem, které dnes bezmyšlenkovitě končí v popelnicích a sběrných dvorech. Jedinečný je nejen v tom, že přispívá k ochraně životního prostředí, ale také tím, že pomáhá počernickým rodinám ušetřit a přispět Chráněnému bydlení na Xaverově.

Pokud se rozhodnete nabídnout věc, kterou už nepotřebujete, ale někomu jinému může ještě dobře sloužit, pracovníci Re-use centra předmět vyfotí a nabídnou sociálním odborům městských částí a vybraným neziskovým organizacím prostřednictvím portálu Nevyhazujto.cz. V případě, že o nabízené věci uvedené organizace nebudou mít zájem, budou k dispozici všem uživatelům portálu Nevyhazujto.cz. Zde si po vstupní registraci předmět jednoduše zarezervujete a poté vyzvednete u nás ve sběrném dvoře v Re-use centru v otevírací době od pondělí do pátku od 9.00 – 16.00 a sobotu od 8.30 do 14.00 hodin za dobrovolný příspěvek. Veškeré finanční příspěvky jsou věnovány na veřejnou sbírku s názvem „Bezbariérové Chráněné bydlení na Xaverově“, která podpoří klienty tohoto zařízení. Číslo sbírkového účtu je: 5660227/0100.

Projekt je podporován Magistrátem hl. m. Prahy, ve spolupráci s Pražskými službami. V rámci této spolupráce jsme získali podporu portálu Nevyhazujto.cz.

Těší nás, že jsme jedni z prvních sběrných dvorů, kteří ve zkušebním provozu Re-use centrum otevírají. Kromě naší městské části se do projektu zapojil také Sběrný dvůr Pod Šancemi – Praha 9 a Sběrný dvůr Zakrytá – Praha 4.

Vojtěch Šimáček, vedoucí Odboru místního hospodářství

RE-USE
HORNÍ POČERNICE

INFORMACE PRO JUBILANTY A RODIČE

Z důvodu zhoršení epidemiologické situace dočasně pozastavujeme osobní gratulace seniorům a společné vítání občánků. Přihlášky pro vítání občánků však přijímáme i nadále a společně je přivítáme v nejbližším možném termínu. Přihlášku na vítání občánků naleznete na stránce https://www.pocernice.cz/potrebuji-vyridit/vitani-obcanku/ a můžete ji zaslat na e-mailovou adresu: vitani@pocernice.cz. Do přihlášky je nutné napsat také příjmení matky, protože v mnoha případech není totožné s příjmením dítěte a nemohli bychom vám doručit pozvánku. Vítáme děti pouze z Městské části Praha 20. Vítání občánků není povinné, je to ryze dobrovolná akce. Vítání občánků se koná v Obřadní síni Chvalského zámku.

Jubilanty, kteří oslaví 75., 80. a vyšší narozeniny, uveřejníme ve společenské rubrice Hornopočernického zpravodaje. Z důvodu ochrany zdraví je dočasně nenavštívíme s osobní gratulací, tak jak bylo doposud zvykem. Pevně věříme, že za několik měsíců se současná situace natolik zlepší, že budeme mít možnost se vrátit k dobré tradici osobních gratulací.

Pokud o blahopřání či zveřejnění vašeho jména v této rubrice NEMÁTE zájem, zavolejte prosím na číslo: 271 071 607 Haně Vostré nebo pište na e-mail: vitani@pocernice.cz.

Milan Hejkrlík,
vedoucí Odboru živnostenského a občanskosprávních agend

86. NAROZENINY A DIAMANTOVÁ SVATBA KRONIKÁŘE HUBERTA ANTESE

V pátek 25. září jsme společně s paní matrikářkou Martinou Krátkou pogratulovali počernickému kronikáři, panu Hubertovi Antesovi, ke krásným 86. narozeninám a zároveň k diamantové svatbě manželů Antesových.

Velmi si vážím práce pana Antese, který se historii Horních Počernic a vedení naší kroniky věnuje už celých 42 let. Společně jsme probrali zajímavosti z let minulých. Prošli jsme také poslední zápisy hornopočernické kroniky. Manželům Antesovým přeji všechno dobré, hlavně hodně zdraví a elánu do dalších let.

Petr Růžička, radní MČ Praha 20

BLAHOPŘEJEME:

Beňa	Andrej
Bendzáková	Libuše
Bísek	Tomáš
Budská	Věra
Černý	Ladislav
Dolnáková	Libuše
Dvořáková	Věra
Fabiánková	Vlasta
Fojtová	Hana
Foubík	Pavel
Fürbachová	Jana
Janáček	Stanislav
Janáčková	Jaroslava
Jirková	Milena
Knihová	Věra
Kopejtková	Hana
Kordová	Věra
Koštelová	Danuše
Kotová	Eva
Kovaříková	Ludmila
Králíčková	Jaroslava
Ledvinka	Jaroslav
Luxová	Vlasta
Makalová	Anna
Málková	Anna
Markupová	Radmila
Mlejnková	Miluše
Moravec	Bohumil
Motyčková	Hana
Nechánská	Eva
Novák	Václav
Pohnanová	Irena
Sedláčková	Vlasta
Sládková	Helena
Soukup	Vladimír
Soukupová	Hana
Stehlíková	Marie
Strnadová	Helena
Šeborová	Marie
Štický	Karel
Šulcová	Julie
Švec	Jaromír
Tachecí	Alena
Vančura	Josef
Veverková	Alena
Volf	František
Vomáčková	Marie
Wágner	Jan
Zajíčková	Marie

Milan Hejkrlík,
vedoucí Odboru živnostenského a občanskosprávních agend

Klub seniorů Horní Počernice

NAŠI MILÍ SENIOŘI, PŘÁTELÉ,

PONDĚLÍ 9. LISTOPADU VYCHÁZKA
Klánovice - sraz ve 13.00 hod. u Alberta, vede L. Frouzová a L. Kopsová

PONDĚLÍ 16. LISTOPADU VYCHÁZKA
Hrnčíře – Křeslice - sraz ve vestibulu metra Českomoravská v 10.00 hod., vede K. Janušová

PONDĚLÍ 30. LISTOPADU ZAHRADA U BARCALŮ
Výroba vánočních dekorací, zájemci se předem přihlásí na tel.: 281 927 099 nebo na mobil: 720 346 227, vede H. Barcalová

Cvičení v Domečku každý čtvrtek od 9.00 a od 10.00 hod., poplatek 40 Kč.

Výbor Klubu seniorů oznamuje, že vzhledem k nepříznivé pandemické situaci v Praze pozastavuje do odvolání středeční setkávání seniorů v klubovně. Toto stále platí.

Za výbor:
Helena Barcalová, tel.: 281 927 099
Libuše Frouzová, tel.: 607 172 008

SPORT A HLEDÁNÍ SPRÁVNÉ CESTY PROVÁZÍ CELÝ MŮJ ŽIVOT

Jaroslav Kočí mladší je sportovec tělem i duší, a to byl také důvod, proč vstoupil do komunální politiky. Jeho cílem bylo vytvořit v Horních Počernicích více prostoru pro sport. Jako radní má ve sdílených kompetencích informatiku, územní plán, spolkovou činnost a samozřejmě sport.

V Horních Počernicích se narodil a s krátkými přestávkami zde žije celou dobu. Prošel místními školami a v páté třídě základní školy odešel na sportovní hokejovou školu do Slavie. Následovala střední strojírenská škola, vyšší odborná škola a studium završil vysokou školou jako pedagog volného času a sportovní trenér. Rok a půl vykonával civilní službu na FZŠ Chodovická, další rok pracoval jako pedagog v mateřské školce Chodovická. Poté až do teď pracoval jako vedoucí sportovního oddělení a trenér florbalového týmu HorsePower v DDM Horní Počernice. Je ženatý a s manželkou vychovává dceru a syna.

Co pro Vás znamená sport?

Sport provází celý můj život. Je to paráda být s kamarády a bavit se pohybem, či oslavit gól nebo sehrát nějaký pěkný ťukec. V životě mám spoustu snů. Jedním byl stát se reprezentantem ČR v hokeji. To mi bohužel nevyšlo, a tak jsem chtěl založit hokejový nebo florbalový tým a třeba díky tomu si nějaký kluk splní svůj sen. Dopadlo to tak, že jsem se stal šéftrenérem florbalového týmu a hraji hokej za tým HC Horní Počernice, který před 41 lety založil Petr Jirgl starší. Nyní nosím kapitánské „céčko“, v mém případě „K“ a jsem na to hrdý. Také jsem velkým fanouškem motorsportu, hlavně rallye.

Pod místním Domem dětí a mládeže jste založil florbalový klub HorsePower, který stále vedete. Popište nám, jaká byla Vaše sportovní kariéra?

Před patnácti lety jsem založil florbalový tým a za tu dobu se nám podařilo vytvořit strukturu hráčů od šestiletých dětí až po osmnáctileté skoro chlapy. Díky obci a DDM HP za tuto příležitost. Bohužel tým mužů zatím nemáme, jelikož nám chybí hala, kde by bylo hřiště s parametry pro hru dospělých. Doufám, že se to již brzy změní s plánovanou tělocvičnou Jívanská v areálu FZŠ Chodovická.

Od dětství jsem byl stále v pohybu, zejména jsem hrál hokej a tato snaha byla korunována dvěma tituly juniorského mistra republiky s týmem HC Slavia Praha, kde jsem působil od svých začátků. S profesionálním sportem jsem skončil s příchodem rodiny a pracovních závazků. Posledních deset let hraji pro radost za HCHP.

Čeho byste s florbalovým klubem rád dosáhl?

Přeji si, aby u nás hráli místní kluci z Počernic a ne „žoldáci“ z různých koutů republiky. Aby když u nás začnou děti v šesti letech hrát, tak aby mohly hrát až do dospělosti a nejlépe ještě za veterány. Vytvořit z týmu a jejich rodiny komunitu přátel. Nechceme profesionální tým, ale tým, kde se schází lidé z obce a mají ze hry radost. Proto taky hrajeme jen to, na co máme. V Počernicích nemáme ideální podmínky jako jinde, ale zato jsme nadšenci a hrajeme srdcem a fair play.

Jaká byla Vaše hlavní motivace pro vstup do politiky?

Hlavní motivace proč jít do politiky byla jednoduchá. Chtěl jsem pro děti více balonů, lepší žíněnky a prostory pro sport. Neměli jsme zde kvalitní podmínky pro rozvoj hornopočernického sportu. Nemáme zde Odbor sportu, ale konečně máme alespoň sportovní koordinátorku. Díky zpracování studie sportu v Horních Počernicích se potvrdilo, co zasvěcení věděli, že se o sport nikdo koncepčně nestará a chybí zde sportovní hala. Při nástupu do funkce jsem založil skupinu vedoucích sportovních klubů, abych se dostával ke skutečně relevantním informacím přímo od nich. Na základě této skupiny vzniklo setkání trenérů ve Stodole, které vzešlo z mé motivace, aby se počerničtí občané mohli spolehnout, že vedení obce má zájem, abychom zde měli kvalitní trenéry. Další důvod pro založení skupiny bylo, abychom se znali i osobně, což je taky důležité, a mohli sdílet zkušenosti. V minulosti vznikaly mezi některými kluby rozbroje a ty byly zapříčiněny i tím, že jsme se neznali.

V komunální politice jste byl za ODS a nyní za Šanci pro Počernice, nicméně vždy nezávislý.

Ano, byl jsem nezávislý za ODS, teď jsem opět jako nezávislý za Šanci pro Počernice. Snažím se hrát za tým Horní Počernice, ve spolupráci se stranou nebo politickým uskupením.

Co máte za kompetence a s kým je sdílíte?

S kolegou Zbyňkem Římalem mám IT, spolkovou činnost s Petrem Růžičkou a územní plán s Jindřichem Juklem a sport mám sám.

Územní plán je mi blízký, jelikož si přeji rozvoj obce, mám rád mapy a jsem cyklista a ten se dostane na různá místa. Někteří bydlí například na západě a vůbec neví, co se děje na východě. Díky mým toulkám po území znám katastr poměrně dobře, a to usnadňuje přemýšlet o některých projektech komplexně. Můj sen je tady vybudovat skatepark, místo pro lední bruslení nebo halu pro esport. To je ideální propojení sportu a IT, což je ve světě celkem rychle se rozvíjející odvětví.

Jaké změny nás čekají v oblasti IT?

Chystáme nové webové stránky. Připravujeme ZFO formuláře, díky nimž by se všechny žádosti o dotace podávaly elektronicky. Tím ušetříme práci našim úředníkům a zjednodušíme podávání žádostí spolkům. Je potřeba, aby i díky covidu, mohlo být co nejvíce věcí děláno online. Chceme, aby celé Počernice byly pokryty optickými sítěmi a byl tady rychlý a silný internet. I díky distanční výuce jsme zjistili, že máme velmi pomalé sítě, které neodpovídají požadavkům dnešní doby. A není to jen distanční výuka, ale i práce z domova, online zastupitelstvo a další požadavky, které si nynější covidová doba žádá. Momentálně jsme v jednání s firmou, která byla nadšená, že jsme ji jako městská část oslovili a díky tomu se o Počernice začala více zajímat. Připravují podklady, které optické sítě zde jsou a kde je bude potřeba ještě rozmístit. Optické sítě tady jsou, ale ne skrz celé Počernice a díky tomu je problém s připojením. Díky občanovi ze Svépravic a naší společné komunikaci jsme zjistili, že právě zrovna ve Svépravicích je připojení nedostatečné. Naším zájmem je tady co nejrychleji vytvořit síť s co nejlepším pokrytím v celých Počernicích. Ve chvíli, kdy bude optika, tak lze propojit všechny místní příspěvkové organizace.

V jakém horizontu by mělo být plné pokrytí Počernic?

Věřím, že během dvou až tří let by mohlo být kompletní pokrytí, ale kdo ví, jak to v dnešní nejisté době bude.

Poslední dobou je velmi probíraný územní plán. Co vás v této oblasti nejvíce trápí?

Oblast Počernice východ musí odpovídat požadavkům dnešní doby, na což chceme vytvořit studii. Minulé vedení chtělo, aby se tam nic už nepostavilo a byla zde jen orná půda, Prahou byl tento návrh shozen a nás teď čeká toto území připravit, aby mohlo fungovat na základě územní studie a odpovídalo požadavkům dnešní doby. Zatím ale platí stávající územní plán.

Dále chceme, aby byl developery skutečně dodržován územní plán, což se u nás neděje. Problémy někdy vytvářejí novousedlíci. Je s podivem, že se někdo přistěhuje, nepodívá se do územního plánu, a pak se rozčiluje, že se má vedle něj cokoliv v budoucnu stavět. Někteří pak sepisují petice, místo aby korektně jednali. Toto jednání považuji za neprofesionální a rozvoj obce to jenom zdržuje.

Přejděme na spolky, kde momentálně také není jednoduchá situace.

Činnost spolků je teď opravdu složitá a neví se, co kdy a jak bude. To je pro všechny spolky velmi složité, nemohou nic plánovat, scházet se. Spolky máme rozděleny s Petrem Růžičkou, kdy právě řešíme například zahrádkáře, jelikož nemají moštárnu, kterou by potřebovali a která by mohla fungovat v prostorách, o které se starají skauti. Druhý spolek, který teď řešíme, jsou hasiči, kteří chtějí být zase prospěšní. Generačně se obměnili a mají sen pomáhat opět Počernicím. Vstoupit pod registrované hasiče a fungovat jako dobrovolní hasiči, popřípadě rozjet hasičský sport pro děti.

Největší investicí, která nás v oblasti sportu čeká, bude stavba haly. V jaké fázi je dnes?

Díky práci kolegů zastupitelů je hala připravena, máme stavební povolení, jen nemáme zatím potřebné finance. Bohužel bývalým vedením deklarovaných 40 milionů se jaksi někde pozastavilo a na náš účet zatím nedoteklo. Připravujeme žádost o dotaci a čekáme na výzvu Sportovní agentury. Podle položkového rozpočtu je potřeba 121 milionů korun.

Jaké sporty v hale najdou své místo?

Basketbal, volejbal, florbal, házená, futsal, pak se zde může hrát či cvičit cokoliv. Bude to hala nejen pro děti, ale pro všechny generace. Budeme mít tréninkový prostor, kde se dají hrát všechny soutěže od dětských až po dospělé. Budu se snažit o to, aby tady hala stála.

Je stále ve hře i gymnastická hala?

Gymnastickou halu si řeší sokolové na svém pozemku. Sen mají krásný, ale díky finanční náročnosti nevím, jestli je v této době splnitelný. Přemýšlíme o alternativě k využití již stávajících existujících budov pro jejich gymnastickou halu.

Co dalšího se kromě haly bude dít v oblasti sportu?

Udělali jsme pasportizaci všech sportovišť, které pod nás spadají, a díky tomu víme, co kde je potřeba vylepšit a během příštích dvou let se to budeme snažit dát do pořádku. Mluvíme o venkovních sportovních a dětských hřištích.

Přemýšlíme o skateparku, rozšíření pumptracku, vodních prvcích do parku, studii sportovního areálu FZŠ Chodovická. Můj poslední sen je vytvořit dráhu pro zábavu na odrážedlech a pro autíčka na dálkové ovládání. V našem katastru je plocha, kde by se taková dráha dala nakreslit. Inspiroval mě nápad participativního rozpočtu na pomalování chodníků. Pracuji proto na materiálu, který chci předložit radě, abychom některé nápady po domluvě s předkladatelkou nápadu realizovali pro rozvoj našich dětí.

Co je Vaším cílem v práci radního?

Aby byli naši občané spokojeni, i když vím, že nikdy nebudou spokojeni všichni. Aby děti i jejich rodiče a prarodiče měli radost z pohybu a tím naše společnost byla zdravější. A hlavně jak se říká - ve zdravém těle zdravý duch. Abychom skutečně všichni pracovali pro Počernice a byla mezi zastupiteli větší profesionalita a míra spolupráce.

Na závěr bych chtěl poděkovat všem spolkům a spoluobčanům, kteří se podílejí na rozvoji naší obce a tak tvoří naše novodobé dějiny. Covidu vzkazuji: „My si na tebe dáme pozor a společně tě zvládneme zahnat na trestnou lavici pomocí selského rozumu a dodržování vládních a hygienických nařízení."

Lenka Bartáková,
redaktorka

ROKYTKA NEZAHÁLÍ!

Od začátku školního roku už uplynul nějaký čas a stejně jako všichni ostatní i my v Rokytce se musíme přizpůsobovat častým a nepředvídatelným změnám souvisejícím s aktuální situací a vládními opatřeními.

Jsme proto moc rádi, že se nám podařilo nastartovat letošní sezónu aktivně a dokud to ještě bylo možné, tak se naplno prozpívat celým zářím.

V prvním týdnu po prázdninách proběhly ukázkové hodiny a my jsme mezi námi s radostí přivítali plno nových zpěváčků, s nimiž jsme se pustili do nacvičování nových písniček.

O víkendu 11. – 13. září proběhlo v Dolních Počernicích soustředění Rokytky a Pramínku II. Pramínci celé páteční odpoledne intenzivně nacvičovali vybrané písničky z cyklu „Ahoj, moře“ včetně básniček a pohybových choreografií, a společně s Rokytkou se naučili několik úryvků z kantáty „Carmina Burana“. Rokytka v rámci soustředění vystoupila v sobotu na tradičním hudebním festivalu BABÍ LÉTO. Děti zde s chutí zazpívaly několik vícehlasých lidových písní, jednu židovskou s flétnou a na závěr si s nimi diváci mohli zabroukat Ježkovu písničku „Ezop a brabenec“.

Menší děti z přípravných oddělení Beránků a Pramínku I nadšeně a ochotně absolvovaly mimořádné zkoušky nebo se samostatně učily písničky doma podle nahraných videí. Moc jim a jejich rodičům děkujeme! Jen díky takovému nasazení bylo možné si krásně zazpívat 20. září u Svépravické kapličky a rybníka Eliška v rámci víkendu pro Horní Počernice ZAŽÍT MĚSTO JINAK. Na akci vystoupily děti ze všech našich sborových oddělení od nejmenších Beránků s pohádkovými písničkami, přes Pramínky s námořnickým programem až po koncertní sbor Rokytky. Celá akce se moc povedla!

V říjnu jsme s dětmi museli opět přejít na zpívání na dálku prostřednictvím online zkoušek a já ve stejné době píši tento příspěvek v naději, že brzy bude zase možné pokračovat normálně a proběhnou alespoň některé z plánovaných akcí a koncertů, které pro Vás chystáme na adventní a vánoční čas.

Bohužel Vás musím informovat, že benefiční koncert na podporu Azylového domu pro matky s dětmi v Horních Počernicích, který měl proběhnout 22. listopadu na Chvalském zámku, byl vzhledem k současné epidemiologické situaci zrušen. Snad se podaří koncert zrealizovat v novém termínu 11. dubna 2021.

Všem držíme palce, ať tohle náročné období zvládáte co nejlépe a hlavně ve zdraví!

Zuzana Celerýnová,
sbormistryně přípravných oddělení Rokytky

Obrázek 1

HUDEBNÍ FESTIVAL U SV. LUDMILY NA CHVALECH SE VYDAŘIL

Obrázek 2

V poněkud nejisté situaci, která nepřeje živé kultuře, proběhl pod záštitou starosty MČ Praha 20 pana Mgr. Petra Měšťana s úspěchem sedmý ročník Hudebního festivalu u sv. Ludmily na Chvalech.

První koncert patřil komornímu souboru Collegium Marianum, který vystoupil v kostele sv. Ludmily s programem „Europa Galante“. Ve stylové interpretaci zazněla díla velikánů baroka i klasicismu.

Druhý koncert se tradičně konal na Chvalském zámku. Komorní soubor Prah-a-harP kvartet zaujal nejen svým neobvyklým a unikátním složením (čtyři harfy), ale především posluchačsky vděčným programem komponovaným zejména ze zdařilých úprav známých skladeb (Bachův Braniborský koncert č. 3, Griegova Suita Peer Gynt, Čajkovského Květinový valčík z baletu Louskáček nebo Smetanova Vltava). S velkým úspěchem se také setkala neformální příležitost prohléhnout si harfy a diskutovat s účinkujícími o tajích tohoto nástroje po skončení koncertu.

Na závěrečném koncertě vystoupil varhaník Michal Novenko. Připravil program s názvem „S J. S. Bachem z Čech až na konec světa“. Michal Novenko se podílel na přípravě zvukového konceptu chvalských varhan a cílem programu jeho koncertu v letošním roce významného bachovského výročí bylo ukázat široké spektrum zvukových možností chvalského nástroje při interpretaci skladeb nejen J. S. Bacha, ale také jeho českých současníků a francouzských a iberských barokních skladatelů.

Pořadatelé (ŘK farnost Chvaly spolu s Chvalským zámkem) jsou vděčni, že v koronavirové době mnozí partneři festivalu (především městská část Praha - Horní Počernice a pak řada dalších: společnost P3 Park Horní Počernice, a. s, Restaurace Sezóna, Oční klinika Horní Počernice, s. r. o., květinářství Belle rose, s. r. o., Newton Media, a. s. a Pekařství Moravec, s. r. o.) měli ochotu tuto kulturní aktivitu opět podpořit a četní posluchači měli odvahu se koncertů zúčastnit. Věříme, že to tak bude i v příštích letech, v nichž festival, doufejme, bude úspěšně pokračovat.

Za organizátory: Pavel Jansa

Obrázek 1:
Collegium Marianum v kostele sv. Ludmily v rámci 7. ročníku Hudebního festivalu u sv. Ludmily

Obrázek 2:
Vystoupení souboru Prah-a-harP kvartet na Chvalském zámku v rámci 7. ročníku Hudebního festivalu u sv. Ludmily

Centrum LOCIKA nabízí

MOŽNOST OKAMŽITÉ ANONYMNÍ POMOCI

Pokud Vy nebo někdo ve Vašem okolí zažívá v rodině násilí.

Přímá podpora pro děti a rodiče, poradenství pro učitele a odborníky.

VOLEJTE...
poradenskou linku DĚTSTVÍ BEZ NÁSILÍ
tel.: 601 500 196
(Po–St: 9–11 h a 15–17 h)

PIŠTE...
na mail: poradna@centrumlocika.cz
na chat na webu: www.detstvibeznasili.cz

PŘIJĎTE...
k nám na adresu:
Centrum LOCIKA, Umělecká 6, Praha 7

Centrum LOCIKA

NADACE České spořitelny

www.detstvibeznasili.cz

PRAHOU PŘES TŘI JEZY

V den státního svátku sv. Václava se uskutečnila tradiční celorepubliková akce Závod přes tři jezy. A my jsme byli u toho!

Každoroční závod se odehrává na Vltavě na trase mezi Císařskou loukou a Štvanicí. Celkem je trasa dlouhá zhruba 6 km, cestou však musí týmy na pramicích, kajacích i raftech sjet přes tři vlnité jezy. Původně jsme měli v plánu zkusit jen volné splutí bez závodu. To však bylo kvůli pandemii zrušené, proto jsme vyrazili i jako soutěžní loď. Vodní skauti sice nejsme, naše oblíbené jsou spíš louky a lesy, ale pár pramic k dispozici naše středisko má a vody ani soutěžení se rozhodně nebojíme!

Počasí bylo vcelku nepřející a průtok vody abnormální, ale ani jedno nám dobrou náladu nezkazilo. Z naší soutěžní skupiny 30 posádek jsme skončili na hezkém 22. místě. Kromě nás se závodu zúčastnilo zhruba tisíc malých i velkých závodníků z řad skautů a skautek.

Jsme moc vděční organizátorům, kteří to tentokrát neměli lehké, ale i tuhle výzvu zvládli výborně!

Za středisko Oheň: Damián Koch

Foto: Petr Kalousek

CÍRKEV

MOŽNÁ TO TAKÉ ZNÁTE

Člověk se podívá na nějaký film a najednou jsou tam scény - ať už násilné, sexuální či jakékoliv jiné šokující jevy. Stačí, aby to bylo jen na pár vteřin, ale člověku se to i přesto vryje do hlavy. A nejednou se přistihneme, jak nám tyto jevy přicházejí na mysl i několik týdnů poté. Někdy, když chci usnout, stále se mi přetáčí ty scény před očima a myslím na ně. Znáte to?

Možná jste se již setkali se slovy Martina Luthera:

„Nemůžeme zabránit ptákům, aby létali nad našimi hlavami, ale nedovolíme jim, aby si na nich udělali hnízda.“

Stejné to je s naší myslí. Mysl nám byla Bohem darovaná, abychom ji uměli zodpovědně používat. Naše mysl nemůže být prázdná, stejně jako nad našimi hlavami není vzduchoprázdno. Nemůžeme zabránit myšlence, aby přilétla, ale záleží na nás, kolik jí dáme prostoru. Jestliže se zahnízdí, pak nás může ovládnout! Proto je důležité dát si pozor na to, čím naplňujeme naši mysl.

Apoštol Pavel nám radí:

„Konečně, bratří, přemýšlejte o všem, co je pravdivé, čestné, spravedlivé, čisté, cokoli je hodné lásky, co má dobrou pověst, co se považuje za ctnost a co sklízí pochvalu.“ Fil.4, 8

Bůh nám dává tolik impulzů, příležitostí, tolik okamžiků, kdy můžeme naplnit naši mysl vděčností, chválou, radostí, ... Jen je vidět a dát jim prostor. Když otevřeme Bibli, když se procházíme přírodou, když jsme s těmi, které milujeme, ale i když se setkáváme s problémy, s utrpením, s nepřijetím, stále jde o jediné - co nechám vstoupit do své mysli? Jakou myšlenku nechám zakořenit? Rozhodnu se pro nespokojenost, kritiku, hořkost? Nebo pro důvěru, pokoj, odpuštění? Budu hledat tu těžší cestu, která buduje, či raději za sebou spálím mosty?

Možná máme v tomto čase více prostoru pro přemýšlení, pro zklidnění duše. Možná jsme vystaveni intenzivnější konfrontaci se svým nejbližším okolím. Buďme proto opatrní na to, co v sobě necháváme zakořenit.

Benjamín Kaleta,
sbor Církve bratrské v Horních Počernicích

VYHODNOCENÍ PROJEKTU „ŠKOLNÍ ULICE“

Od 7. 9. do 25. 9. 2020 probíhal před základními školami Stoliňská a Chodovická pilotní projekt „školní ulice“. Do projektu jsme se zapojili jako první městská část v Praze, a to s cílem zvýšit bezpečnost u škol a upozornit na jiné možnosti dopravy, než je automobil.

Každý, kdo se pohybuje v ranní špičce před těmito školami, ví, jaká je zde dopravní situace. Auta vjíždějící do zákazů, parkování na zákazech, otáčení se na přechodu, příliš mnoho aut, jedním slovem - chaos. Tímto projektem jsme chtěli poukázat na to, že do školy se dá dopravit i jinak než autem, a to hlavně bezpečně! Pěšky, na kole, koloběžce, aj.

Vyzkoušeli jsme proto dopravní režim tzv. školní ulice – zákaz vjezdu motorových vozidel v čase 7.30 – 8.00 hod. před začátkem vyučování. Na vozovce byly navíc rozloženy dopravní kužely, které vjezd automobilům fakticky znemožňovaly.

V průběhu pilotní realizace jsme sbírali od rodičů a veřejnosti názory na tento dopravní experiment, kromě jiného prostřednictvím elektronického dotazníku dostupného na Facebooku a webových stránkách městské části i obou škol. Dotazníkového šetření se zúčastnilo 269 respondentů, drtivá většina (přes 90 %) byli rodiče a přes 79 % všech hodnotících vyjádřilo přání ponechat „školní ulici“ v místě i nadále. Mezi veškerými došlými ohlasy byly některé i negativní, ale je nám velkým potěšením konstatovat, že drtivá většina byla milá a fandící.

Na začátku října proběhlo na základě získaných dat vyhodnocení projektu se zástupci městské části, policie, zapojených škol a TSK hl. města Prahy. Ředitelé škol projekt kvitovali s uznáním. Situace se výrazně zlepšila především u ZŠ Stoliňská. U FZŠ Chodovická „školní ulice“ probudila diskusi o dopravní situaci před školou a věříme, že se situace zlepší v důsledku zamýšlené komplexní úpravy dopravního režimu v širším okolí školy. Dle průzkumu mezi žáky obou škol se v průběhu pilotní realizace zvýšil podíl dětí, které se do školy dopravily jinak než automobilem – to znamená, že se situace zlepšuje pro všechny! V době významných omezení volného pohybu a aktivit důležitých pro zdraví – tj. pohyb na čerstvém vzduchu a tělesné cvičení – může být cesta do školy a ze školy po svých tou nejzdravější částí celého dne.

Ukázalo se, že pro naprostou většinu rodičů je bezpečnost dětí před školou klíčová. Ulice, kde neprojíždějí auta, je v očích rodičů bezpečná a v očích dětí – prostě prima!

Dočasné opatření v rámci „školní ulice“ je platné do konce roku 2020 – a to i přesto, že na vozovce nejsou umístěny kužely. Děkujeme všem, kteří nám zaslali tolik pozitivních zpráv, ředitelům škol, že se projektu zúčastnili a všem dobrovolníkům, kteří se na něm podíleli.

Veronika Jáně,
Zdravá městská část

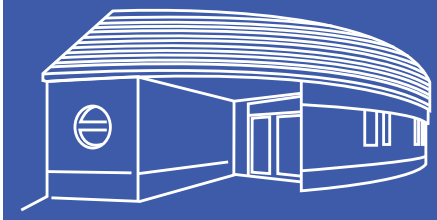

DIVADLO HORNÍ POČERNICE

Votuzská 379, Praha 20

Tel.: +420 281 920 326, 281 860 174
E-mail: divadlo@divadlopocernice.cz
www.divadlopocernice.cz

VÁŽENÍ DIVÁCI,

vzhledem k nařízení vlády do 3. listopadu divadlo nehraje a zároveň uzavíráme od 22. října do 3. listopadu 2020 pokladnu divadla.

V souvislosti s výše uvedeným nařízením jsme byli nuceni:

- Přesunout většinu představení na náhradní termíny. U přeložených představení zůstávají vstupenky v platnosti a není potřeba je vyměňovat. Přesný přehled přeložených představení najdete na našem webu.
- Předprodej vstupenek na listopad a prosinec probíhá v on-line režimu.
- Platnost rezervace vstupenek se od 22. října prodlužuje na 21 dní. Pokud vám končí platnost rezervace v době uzavření pokladny, kontaktujte prosím kancelář divadla nebo si udělejte rezervaci novou, která bude mít automaticky delší platnost.
- V případě dotazů se prosím obracejte na e-mail: **divadlo@divadlopocernice.cz, případně na telefon: 281 920 326.**

Vážení a milí diváci, dovolte, abychom vám všem poděkovali za vstřícnost a podporu. My všichni věříme, že jakmile to bude možné, znovu se s vámi v hledišti Divadla Horní Počernice setkáme.

Těšíme se na shledanou!
Vaše divadlo

Milí diváci,

dnes bych vám chtěla především poděkovat. Poděkovat za vaši přízeň, za to, že si i přes velkou nejistotu, která v dnešní době panuje, stále kupujete vstupenky a tím podporujete nejen nás, ale kulturu všeobecně. Mohu vám slíbit, že uděláme vše pro to, abychom vám i nadále mohli dělat radost a aspoň na chvíli pomohli zapomenout na všední starosti. Program přizpůsobujeme aktuálním opatřením vydaným vládou a dodržujeme všechna hygienická opatření. Veškeré společenské prostory pečlivě dezinfikujeme a v divadelním sále navíc používáme generátory ozonu, což je nejúčinnější způsob dezinfekce. Nemusíte se tedy bát, u nás v divadle je bezpečno.

Sledujte prosím naše webové stránky a sociální sítě, kde se včas dozvíte o všech případných změnách programu. Děkuji vám.

Barbora Jelínková,
ředitelka divadla

LISTOPAD

neděle 15. listopadu v 19.30 hod.
Václav Havel
*** ŽEBRÁCKÁ OPERA**
DS Našlose, Sedlčany
Režie: Jaroslava Trojanová
Komedii se silným tématem korupce, spolupráce policie a podsvětí uvádíme u příležitosti 45. výročí světové premiéry v Horních Počernicích v sále restaurace U Čelikovských.
Vstupné: 120, 100, 80 Kč
(sleva 20 % pro seniory nad 60 let a studenty)

ČECHŮV DIVADELNÍ PODZIM

středa 18. listopadu v 19.30 hod.
Robert Bellan, kulturní portál.cz
NORMÁLNÍ DEBIL

Režie: Robert Bellan
Hrají: Zbigniew Kalina, Leoš Noha, Lenka Zbranková, Veronika Čermák Macková
Deník puberťáka aneb Mé dětství v socialismu. Retro komedie, kdy základem vyprávění jsou příhody z autorova dětství prožitého v socialistickém Československu.
Vstupné: 320, 300, 280 Kč

sobota 21. listopadu v 17.00 hod.
PINOCCHIO

It, VB, Fr/ P / 125 min. / dabing
(přeložené představení ze 17. října)
Nejslavnější dřevěný kluk ožívá v rukou tvůrců Harryho Pottera.
Vstupné: 120 Kč

neděle 22. listopadu v 18.00 hod.
SNOW FILM FEST

Zažijte dobrodružství na plátně kina!
Ty nejlepší zimní cestovatelské a sportovní filmy z celého světa i z domácí produkce.
Vstupné: 100 Kč

středa 25. listopadu v 18.00 hod.
OČIMA A NEJEN PEREM RUDOLFA POLLÁKA ANEB KRAJINA A ŽENA ČESKÁ JAK JE HEZKÁ...

Průřez autorovou tvorbou - kolorované perokresby, kombinované techniky a ryté malované obrazy na dřevě.
Vstup volný.

čtvrtek 26. listopadu v 19.30 hod.
Tomáš Dianiška
PUSŤTE DONNU K MATURITĚ!

NEBUĎ KONZERVA

Divadlo pod Palmovkou
Režie: kol.
Hrají: Vendula Fialová, Jan Hušek, Tereza Dočkalová, Robert Mikluš, Erika Stárková a další
„Nekompromisní ponor do devadesátek, do období, kdy všechny otázky dokázalo zodpovědět Bravíčko. Kdy jsme všichni toužili chodit na West Beverly High. Kdy jsme trsali na Spice girls. Láska, sex a něžnosti na 90210 způsobů..."
Představení není vhodné pro diváky do 14 let.
Vstupné: 350, 330, 300 Kč
(20% sleva pro studenty)

sobota 28. listopadu v 17.00 hod.
PRINCEZNA ZAKLETÁ V ČASE

Hrají: Natalia Germani, Eliška Křenková, Marek Lambora, Veronika Freimanová, Martin Dejda a další
Pohádková fantasy o princezně, která je odsouzena prožívat stále dokola den svých dvacátých narozenin.
Vstupné: 120, 100, 80 Kč

neděle 29. listopadu v 19.30 hod.
VE STODOLE U SLEPIC

DS Nakafráno, Turnov
Režie: Jan Baron Marek
Hrají: Kateřina Hofhansová, Michaela Kunetková, Alena Tomášová a Romana Zemenová
Troufáme si tvrdit, že naše nová divadelní hra - „teátrnovela" je první vlaštovkou svého druhu. Divák se stane svědkem toho, jak jde čas, jak pevná jsou rodinná pouta, a že život není jen procházka růžovou zahradou. Takový příběh se může stát i ve vaší ulici.
Doprodej přesunutého představení.
Vstupné: 200, 180, 160 Kč

PROSINEC

úterý 1. prosince v 19.30 hod.
Emma Peirson
CAVEWOMAN
Agentura Point
Režie: Irena Žantovská
Hraje: Daniela Choděrová
Mysleli jste si, že vás už nic nedokáže rozesmát? Přijďte se podívat na volné pokračování kultovní oneman show Caveman.
Vstupné: 390, 370, 350 Kč

čtvrtek 3. prosince
HVĚZDNÁ SETKÁNÍ

Host: Pavlína Filipovská
Milé povídání, zpívání, vzpomínání. Vánoční koledy si s paní Pavlínou zazpíváme všichni společně.
Vstupné: 210 Kč

neděle 6. prosince v 15.00 hod.
KOLEDY A ČESKÁ MŠE VÁNOČNÍ OD JAKUBA JANA RYBY
Kühnův dětský sbor
Vánoční koncert.
Vstupné: 120, 100, 80 Kč

pondělí 7. prosince v 19.30 hod.

Edward Taylor
CO TAKHLE KE ZPOVĚDI...
Agentura Harlekýn
Režie: Vladimír Strnisko
Hrají: Petr Nárožný, Jaromír Nosek / Jakub Štěpán / Martin Zahálka jr., Jan Čenský, Máša Málková / Kateřina Sedláková, Zuzana Slavíková, Ilona Svobodová a další
Komedie s pověstným anglickým humorem.
Vstupné: 460, 440, 420 Kč

čtvrtek 10. prosince v 19.30 hod.
(přeložené představení z 15. října)
BÁBOVKY
ČR / 12 / 97 min.
Hrají: Ondřej Vetchý, Lenka Vlasáková, Jana Plodková, Marek Taclík, Barbora Poláková, Táňa Pauhofová, Rostislav Novák ml., Jiří Langmajer a další
Film podle knižního bestselleru spisovatelky Radky Třeštíkové.
Vstupné: 130 Kč

sobota 12. prosince v 15.00 hod.
J. Kincl, D. Dašková, L. Winterová
RÁKOSNÍČEK A HVĚZDY
Divadlo Anfas
Výpravná činoherní pohádka podle známého večerníčku.
Vstupné: 120, 100, 80 Kč

pondělí 14. prosince v 19.30 hod.
Brigitte Buc
ČAS POD PSA

Komorní divadlo Kalich
Režie: Jakub Nvota
Hrají: Tereza Kostková, Máša Málková, Eva Josefíková, Karel Zima / Pavel Nečas

Náhodné setkání tří žen, každé více méně na konci svých sil, v zadní místnosti jedné pařížské kavárničky, kde jsou posléze nuceny nedobrovolně strávit celou noc. To vše pod „dohledem" místního číšníka, ironika a nepřítele žen.
Doprodej přesunutého představení.
Vstupné: 420, 400, 380 Kč

neděle 20. prosince v 17.00 hod.
ZPÍVÁNÍ POD VÁNOČNÍM STROMEM
Tradiční setkání s Ditou Hořínkovou a jejím hostem v Přírodním divadle Dády Stoklasy.
Vstup volný.

pondělí 21. prosince v 18.00 hod.
HARFA JANY BOUŠKOVÉ

Hostem světové harfenistky bude klavírista Karel Košárek.
Vstupné: 320, 300, 280 Kč

Změna programu vyhrazena.
Filmová představení jsou doplňována do programu průběžně. Aktuální program najdete na www.divadlopocernice.cz

Přístupnost filmů je značena následovně:
P – přístupný,
12 – do 12 let nevhodný,
15 – do 15 let nevhodný,
18 - do 18 let nevhodný.

Pokud není uvedeno jinak, je film promítán v českém znění.
Pořady označené * jsou pronájmy.

PŘELOŽENÁ PŘEDSTAVENÍ z 12. – 25. 10. 2020

Vážení diváci,
je nám velmi líto, ale z nařízení vlády jsme byli nuceni zrušit program od pondělí 12. října až do neděle 25. října. Všechna představení jsme přeložili na náhradní termíny.

Děkujeme, že si v tuto chvíli ponecháváte vstupenky. Pokud by vám náhradní termín nevyhovoval, vystavíme vám voucher ve stejné hodnotě, který můžete využít k nákupu vstupenek na jiné představení z našeho programu.

Děkujeme za pochopení a trpělivost a omlouváme se za komplikace.

15. 10. BÁBOVKY
přeloženo na 10. prosince

17. 10. PINOCCHIO
přeloženo na 21. listopadu

18. 10. NÁPLAVKA GROTESQUE aneb TO JSME MY!
přeloženo na 16. ledna 2021

20. 10. TRENÉR
přeloženo na 6. 1. 2021

22. 10. KAREL
přeloženo na 10. 11.

24. 10. POHÁDKA O TŘECH NÁMOŘNÍCÍCH
zrušeno bez náhrady

25. 10. LÍZINKA
přeloženo na 20. 3. 2021

3. 11. KAREL PLÍHAL
přeloženo na 9. 2. 2021

VÝSTAVA V DIVADLE (25. 10. - 22. 11.) OHLÉDNUTÍ „HLEDÁNÍ SVĚTLA"

Výběr z dosavadní tvorby obrazů, koláží, grafik a fotografií Vladimíra Kočičky
Vstup volný.

KURZY V KS DOMEČEK VOTUZSKÁ 12

SENSO UNICO - I v průběhu školního roku je možné se dohlašovat do jazykových kurzů angličtiny, španělštiny, francouzštiny, italštiny, ruštiny a portugalštiny.
Více informací na: www.sensounico.cz.

KURZY ŠITÍ – Poslední volná místa pro lehce pokročilé ve středu dopoledne a pro středně pokročilé ve čtvrtek od 18.00 hodin.
Více informací na tel.: 281 920 339.

HISTORIE DÁVNÁ I NEDÁVNÁ – 140

UDÁLOSTI

Co ještě bylo zaznamenáno, perličky.

Pravidelně dvakrát v roce navštěvoval probošt se dvěma Mistry nadační vsi k běžnému řízení, a to vždy v období dvou týdnů po sv. Jiří a po sv. Havlu, aby vybrali případně pozdržené platy, vyslechli žádosti nebo stížnosti poddaných, rozsoudili vzniklé rozepře a provedli obnovu rychtáře a konšelů pro Hořejší Počernice a Čertousy společně. Náklady spojené s tímto výjezdem nesli Mistři a poddaní zajišťovali jen pohoštění a případně nocleh. Mimořádný vyžádaný výjezd, například k řešení vážnější rozepře nad pravomocí rychtáře, hradil žadatel. Jinak v mezidobí návštěv probošta a Mistrů rozhodoval rozepře do hodnoty 15 grošů rychtář s konšely. Z udělených pokut si rychtář směl ponechat polovinu. Mistři měli k souzení vyhrazeno násilí činěné ženám nebo pannám, požár, vraždu a vinu kněze.

Jako odznak své hodnosti a potvrzovaní rozhodnutí řešených rozepří měl rychtář jako předmět tak zvané „právo“. To bylo utvořeno z krátké silné hůlky zapletené do řemínků. Obvykle mělo v průměru 4 centimetry a délku asi 60 cm. Na povrchu mívalo někdy i různé ozdoby. Při jednáních měl rychtář „právo“ před sebou položené na stole. V případě vznik-lého nepokoje při jednání stačilo k zjednání pořádku, aby rychtář „právo“ pozdvihl a pořádek opět nastal.

Duchovní správou v této době patřily Hořejší Počernice, Čertousy a Svépravice pod faru Svémyslickou. K povinnostem a výši poplatků z nich zaznamenal svémyslický kněz Šimon Čermák Litoměřický roku 1609 na zadní stranu misálu, pocházejícího z roku 1522, že v nale-zených zápisech předcházejícího kněze Jana Karlovského byly pro faru stanoveny následující desátky: z nadačních vsí pánů Mistrů z každého gruntu 2 korce žita a 2 korce ovsa a ze samostatně uvedené krčmy Sychrovské 1,5 korce žita a 2 korce ječmene. Ze vsi Svépravice kmet Matěj 2 korce žita a 2 korce ovsa. (Objemová jednotka korec se rovnala 4 věrtelům - to je 0,94 hektolitru).

Podle výsledků sčítání hospodářského zvířectva na počátku 17. století, ještě před třicetiletou válkou, bylo na gruntech hospodářů nadačních vsí Karlovy koleje u nás napočítáno 54 koní, 90 kusů hovězího dobytka, 72 kusů dobytka vepřového, 120 kusů skopového bravu, 170 slepic a 40 husí. Toto zjištění může být také dokladem dobrého hospodaření poddaných hospodářů na straně jedné a na straně druhé i vstřícných podmínek ze strany kolejní vrchnosti.

Rok 1608 byl v Českém království počátkem těžkých a nebezpečných časů. Tehdy počaly nájezdy vojenských oddílů ve válce mezi císařem Rudolfem a jeho bratrem Matyášem. Tyto nájezdy vojsk střídající se z obou válčících stran, pro blízkost ku Praze, doléhaly často také na naše původní vsi. K uvedenému roku bylo například zaznamenáno, že 1. května přišel rychtář se sousedy k Mistrům do Koleje se stížností, že se u nich i na dvoře panském v Čertousích (tři praporce) třista mužů jízdního vojska císařského usadilo, kteří nejen slepice a jiný dobytek zabíjejí, ale i do zamčených pokojů mocí se dobývají, zámky urážejí a z truhel šaty a další svršky berou, lidi při tom bijí, na což někteří poddaní reagují útěkem z gruntů. Mistři na ochranu ihned sestavili písmo k císaři se žádostí, aby lidu vojenskému bylo nakázáno ode všech nátlaků vůči poddaným vsím Koleje Karlovy upustit a aby velitel vojsko odvelel jinam. Žádost byla ihned předána nejvyššímu kancléři, který dal Mistrům odpověď, aby měli ještě malou chvilku strpení. K urychlenému řešení budou mezi vojáky ihned vysláni komisaři. To se také stalo a dokonce už 7. května také vojsko odešlo jinam.

Po odchodu vojska přijeli Mistři ke zjištění škod. Sepsán byl jejich soupis a Mistři nařídili rychtáři a konšelům, aby na nejbližším „právu“ v Brandýse nad Labem pod svou přísahou, že zjištění je pravda, nechali soupis škod stvrdit a pečetit. Stvrzený soupis ať pak přinesou do Koleje, aby jej Mistři mohli připojit jako podklad k žádosti o náhradu škody.

V krátkém čase poté, se však do blízkého sousedství přiblížilo vojsko arciknížete Matyáše vyvolávajíce strach a zmatek ve vsích. Mistři tehdy neprodleně k ochraně dobytka, zásob a části již sklizené nové úrody nařídili urychleně odvést dobytek a přemístit zásoby do měst pražských, ovce zahnat a hlídat na příhodném místě v okolních lesích. Sami poddaní se do těchto lesů utekli schovat. Přesto škody napáchané loupeživou soldateskou uherskou byly veliké. Zbývající úroda na polích byla úmyslným přejížděním zcela zničena, zbytky zásob a ponechaná zvířata byla pobrána a zapáleny byly dokonce včelí úly. Ve vsích byly dvě osoby zabity. Co bylo ze železa včetně hospodářského nářadí a nádobí bylo pobráno a ve světnicích byla pobořena kamna. Založen nebyl naštěstí žádný požár.

Ani odchodem tohoto vojska nebylo neštěstí konec, protože pro nevyplacení žoldů zase vojáci císařští spolu s najatými do žoldu Valony v širokém pražském okolí opakovaným rabováním obyvatele přepadených vsí sužovali. K tomu bylo zaznamenáno, že jednou nevelká skupina Valonů ze dvora čertouzského asi 30 ovcí odehnala. Hlídači ode dvora pana Jiřího Vtelenského jim je po zápase sebrali a vrátili do dvora kolejního. Za ten čin jim Mistři jako odměnu poslali 30 míšeňských grošů a slíbili dát jim dalších 30 budou-li u kolejního dvora strážit.

Po bělohorské bitvě dne 8. listopadu 1620 zmocnil se dvora čertouzského a obou vsí mnich Jan Babtista, savojský apoštolský vizitátor řádu Milosrdných bratří. Protože byl mužem nemalého vlivu, sdělil Mistrům, že se majetku ujmul právem války, když spatřil, jak žoldnéři polští chtějí dvůr a ves spálit. Přesvědčil je, aby od toho upustili a tuto svoji kořist jemu postoupili, protože chce, aby tento majetek byl císařem darován Milosrdným bratřím. Poláci mu posléze vyhověli a on hned o darování císaře požádal a nyní čeká již brzkou odpověď. Protože od skázy majetek zachránil, očekává, že Mistři budou jemu v zastoupení řádu zachráněné zboží přát. Když po osobním setkání s ním dne 17. prosince 1620 dle dohody k němu 26. prosince vyslali písaře, ukázal jemu list od místodržitele Karla, knížete z Lichtenštejna, kterým se mu povoluje, aby ves Hořejší Počernice se vším příslušenstvím, poddanými, dvorem čertouzským a ovčínem měl svým majetkem. K tomu navíc ještě sám doložil: „Abych pravdu řekl, Karolinum již nebude Karolínem, budou v něm učiti Jezuité.“ Mistrům pak ještě vzkázal, že si jich váží, a proto je ochoten jim případně část majetku ponechat. Chtějí-li, tak ať o něj u císaře prosí. Vnitřně je ale přesvědčen, že jako zachránci bude majetek ponechán jemu.

Mistři přesto 2. ledna 1621 žádost císaři podali prostřednictvím nejvyššího hofmistra království Českého pana Adama z Valdštejna. Dne 26. ledna 1621 vydal místodržitel Karel jménem císaře dekret, kterým nařídil ves Hořejší Počernice a dvůr v Čertousích navrátit Mistrům Koleje císaře Karla IV. na Starém Městě pražském.

O dalším dění opět v pokračování.
Ing. Hubert Antes, kronikář

CHVALSKÝ ZÁMEK KULTURNÍ PAMÁTKA

Na Chvalské tvrzi 857/4, Praha 20
Tel.: 281 860 130, E-mail: infocentrum@chvalskyzamek.cz,
www.chvalskyzamek.cz

LEONARDO – CESTA DO TVOŘIVÉ MYSLI RENESANČNÍHO GÉNIA LEONARDA DA VINCI / INTERAKTIVNÍ VÝSTAVA PRO DĚTI A DOSPĚLÉ

29. 8. 2020 – 10. 1. 2021, denně od 9.00 do 18.00 hod., PRODLOUŽENO

Skvělá zpráva! Výstavu prodlužujeme. Až do 10. ledna můžete zavítat do světa slavného Leonarda da Vinci! Interaktivní výstava Leonardo z produkce společnosti Objevárium nabízí dětem i dospělým prostor pro hravé seznámení se s vynálezy, uměním a vědeckou prací tohoto italského tvůrce, které před více jak 500 lety předběhly dobu svou genialitou. Interaktivní exponáty umožní sestavovat anatomické modely, prověřit funkčnost mechanických strojů, budovat geometrické struktury či vynálezcův přenosný most. Obdivovat model Leonardova slavného obrněného vozidla, reprodukovat malířovy nákresy, zatočit Vitruviánským mužem či digitálně upravovat a promítat obrazy slavné Mony Lisy. A nejenom to! Díky spolupráci s počernickou společností VIRTUPLEX si na naší výstavě prostřednictvím virtuální reality prohlédnete i další modely Leonardových vynálezů.

Nenechte si ujít setkání s tvorbou geniálního renesančního umělce! Přijďte žasnout, obdivovat i inspirovat se.

DOPROVODNÝ PROGRAM VÝSTAVY:

26. 10. - až do otevření výstavních prostor: - ONLINE soutěže pro děti, tentokrát s Leonardem da Vinci

13. 11. – 20. 11. - Prodloužený DETEKTIVNÍ TÝDEN aneb pátrej na vlastní pěst!

VÝSTAVY V PRODEJNÍ GALERII A KOČÁROVNĚ

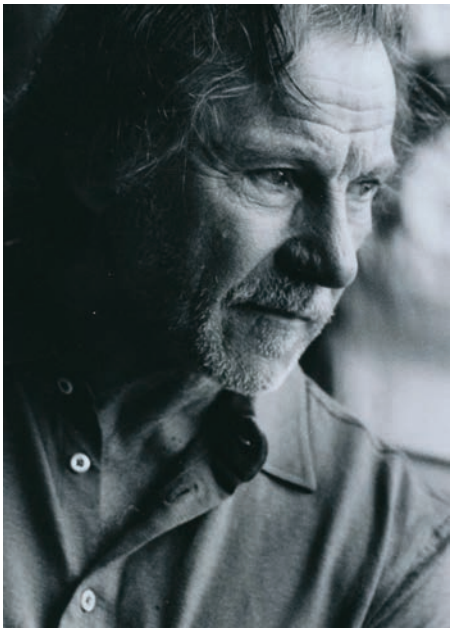

FILMOVÝ SVĚT MILOŠE FIKEJZE

29. 8. – 22. 11. 2020, denně od 9.00 do 18.00 hod., PRODLOUŽENO

Fotografie zahraničních filmových celebrit zachycených objektivem Miloše Fikejze (1959–2019) - filmového publicisty, encyklopedisty a fotografa, který prožil téměř dvacet let svého života v Horních Počernicích, můžete obdivovat v prostorách Prodejní galerie Chvalského zámku. Uznávaný fotograf fotil na černobílý kinofilmový negativ a zásadně bez blesku, pouze v přirozených, byť někdy extrémních světelných podmínkách. Zahraniční umělce nejčastěji dokumentoval na Mezinárodním filmovém festivalu v Karlových Varech, na pražském Febiofestu, v Uherském Hradišti při Letní filmové škole či v rámci festivalu Dny evropského a francouzského filmu v Praze.

100 LET POČERNICKÉHO FOTBALU

9. 10. – 21. 11. 2020, denně od 9.00 do 18.00 hod., PRODLOUŽENO

Výstava k výročí 100 let xaverovského fotbalu představí klubové tradice několika generací počernických fotbalistů i fanoušků a prostřednictvím exponátů, od tiskových a fotografických materiálů až po nablýskané trofeje, provede jedním stoletím oblíbeného sportu v naší městské části.

SLEDUJTE, PROSÍM, NAŠE WEBOVÉ I FCB STRÁNKY, KDE SE VČAS DOZVÍTE O VŠECH PŘÍPADNÝCH ZMĚNÁCH V PROGRAMU CHVALSKÉHO ZÁMKU. DĚKUJEME.

AKCE PRO VŠECHNY

8. 11. od 17.00 do 19.00 hod.

POČERNICKÁ SVĚTÝLKA – ZRUŠENO

Vážení přátelé a fanoušci Počernických světýlek, letošní Počernická světýlka jsme pro vás s nadšením připravovali a těšili se, že se opět na Chvalech potkáme. V tuto chvíli ale vidíme, že není rozumné a ani zodpovědné vytvářet další příležitosti pro potkávání se lidí napříč komunitami. Termín 8. listopadu tedy rušíme, ale rádi bychom akci nabídli později v čase, který bude pro setkávání opět příhodný. Děkujeme za pochopení. S přáním pevného zdraví:

Skauti, Chvalský zámek, spolek Molechet, ZŠ Stoliňská, DDM Horní Počernice, MUMRAJ, SKP HOPO, Divadlo Horní Počernice a skřetí klan RakTaarbami.

13. 11. - 20. 11. od 9.00 do 18.00 hod.

PRODLOUŽENÝ DETEKTIVNÍ TÝDEN NA ZÁMKU ANEB PÁTREJ NA VLASTNÍ PĚST!

V listopadu máte poslední možnost zjistit, kdo vlastně byla múza zámeckého malíře Prokopa. Stopy vedou zámkem i výstavou Leonardo. Pomůžete Prokopovi tuto záhadnou dívku najít a dát mu naději na další setkání? Akce je vhodná pro školní děti do 12 let a rodiče a prarodiče bez omezení věku. Na zcela nový příběh se můžete těšit v novém roce společně s výstavou Pohádková země Vítězslavy Klimtové.

29. 11. od 12.00 do 18.00 hod.

ADVENTNÍ TRHY NA CHVALSKÉ TVRZI

Přijďte se vánočně naladit, nakoupit a dát si svařené víno na tradiční adventní trhy ve venkovním areálu Chvalské tvrze. Děti, napište předem Ježíškovi a své vánoční přání předejte andělovi ve stánku Ježíškovy pošty - kdykoli v čase od 12 do 18 hodin. Na akci srdečně zve MČ Praha 20 a Chvalský zámek.

Bohatý doprovodný program:

od 9.00 do 18.00 hod. – výstavy na Chvalském zámku: interaktivní výstava LEONARDO + Vánoční les aneb pojďme spolu do Betléma
od 12.00 do 18.00 hod. – Adventní trhy v areálu Chvalské tvrze
od 12.00 do 18.00 hod. – Ježíškova pošta v areálu Chvalské tvrze
ve 14.00 hod. – Návštěva Lucií na trzích
od 14.00 do 17.00 hod. – Vánoční veselí centra MUMRAJ v zámecké kočárovně.

PŘIPRAVUJEME NA PROSINEC:

29. 11. – 10. 1. – interaktivní výstava LEONARDO + Vánoční les aneb pojďme spolu do Betléma
13. 12. – Adventní neděle s andělem Gabrielem a vánočními tradicemi.

HORNÍ POČERNICE ČERNOBÍLÉ

Vážení účastníci tradičních fotografických soutěží, máme pro vás výzvu roku. Pokuste se zachytit emoce a náladu Horních Počernic pomocí černobílé fotografie! Nejzajímavější fotografie vybrané komisí budou vystaveny v měsíci červenci 2021 v Kočárovně Chvalského zámku ve formátu A3.

Zúčastnit se může každý občan či příznivec Horních Počernic od 13 do 100 let. Výherci získají nabité karty do Obchodního centra Černý Most. Uzávěrka pro příjem fotografií je 16. května 2021. V komisi, která vybere nejlepší snímky, zasednou i profesionální fotografové.

Velikost fotografií: ideálně 3 500 pixelů na kratší straně, minimálně však 1 750 pixelů na kratší straně. Jeden autor může zaslat nejvýše 5 fotografií.

Fotografie, prosím, zasílejte ve formě odkazu ke stažení snímku přes úložný informační systém (např. uschovna.cz, leteckaposta.cz apod.) na adresu: klara.tokolyova@chvalskyzamek.cz nebo přineste na CD/DVD na recepci Chvalského zámku.

Více na: www.chvalskyzamek.cz v sekci Akce.

UNIKÁTNÍ HISTORICKÝ STOLNÍ KALENDÁŘ MČ PRAHA 20 NA ROK 2022 – SOUSEDSKÁ VÝZVA

Milí sousedé, po deseti letech bychom opět rádi vydali stolní kalendář obsahující historické fotografie Horních Počernic. Obracíme se na vás s výzvou: máte-li doma fotografie z Horních Počernic z období první poloviny 20. století či starší a jste ochotni nám je zapůjčit na ofocení a zveřejnění v kalendáři, obraťte se prosím na Kláru Tökölyovou na adrese: klara.tokolyova@chvalskyzamek.cz. Odměnou vám bude možnost zapojit se do přípravy nového kalendáře a také hotový kalendář zdarma, který získáte jako poděkování za spolupráci na jeho přípravě.

STODOLA

AKCE PRO VEŘEJNOST LISTOPAD/PROSINEC:

SOUSEDSKÉ POSEZENÍ S HARMONIKOU – ZRUŠENO
Po 2. 11. a 30. 11. od 17.00 do 19.00 hod.
Listopadové termíny jsou zrušeny. Připravujeme nový termín v pondělí 4. ledna.

DĚTSKÝ MAŠKARNÍ PLES PRO DĚTI – ZRUŠENO
So 7. 11. od 15.00 do 17.00 hod.

BURZA RYBIČEK - PRODEJNÍ VÝSTAVA AKVARIJNÍCH RYB
So 14. 11., 28. 11., 2. 12. a 16. 12. od 9.00 do 12.00 hod.
Akci pořádá Smart Green, s. r. o. Více info na: www.burzarybicek.cz

TANČÍRNA VE CHVALSKÉ STODOLE
Pá 27. 11. od 19.00 do 22.00 hod.
Přijďte se potkat s přáteli a prožít příjemný večer s hudbou a tancem. Sál i nápojový bar s lehkým občerstvením se otevírá v 18.30 hod.

ZA NAŠÍM ZDRAVÍM DO CHVALSKÉ STODOLY
Út 1. 12. od 17 do 19 hod.
Hostem setkání je MUDr. Jana Čepová, primářka Ústavu klinické biochemie a patobiochemie 2. LF UK a FN Motol v Praze a expertka na hubnutí. Akci pořádá MČ Praha 20.

VESELÁ STODOLA II.
Ne 5. 12. od 15 hod.
Spolek Chvalská beseda srdečně zve na další odpoledne se skvělou hudbou i občerstvením. K tanci a k poslechu zahraje Pražský lázeňský orchestr. Součástí programu bude i módní přehlídka dobového oblečení z 30. let.

VÝTVARNÁ SOUTĚŽ: NENÍ SKŘÍTEK JAKO SKŘÍTEK

Chvalský zámek vyhlašuje tradiční výtvarnou soutěž, díky níž nahlédneme do světa skřítků, se kterými se potkáváte v pohádkách a dost možná i v běžném životě. Namalujte nám svého skřítka! Letošní téma zní: Není skřítek jako skřítek. Všechna výtvarná díla budou vystavena současně s výstavou Pohádková země Vítězslavy Klimtové, která nás zavede do světa skřítků, víl, vodníků i dalších pohádkových bytostí, s nimiž byla výtvarnice během svého života zadobře.

Termín odevzdání: do 30. prosince 2020, na recepci Chvalského zámku.
Podrobnější informace na: **www.chvalskyzamek.cz** v sekci Akce nebo u produkční Kláry Tökölyové na: **klara.tokolyova@chvalskyzamek.cz**.

Rozka Beránková,
ředitelka Chvalského zámku

Bezkonkurenční ceny půjčovny a skiservisu

CYKLO POČERNICE

Půjčovna lyží skiservis

Náchodská 708/79
Horní Počernice
Praha 9

Po - Pá 9.00 - 18.00
So 9.00 - 12:00

MONTANA AUTORIZOVANÝ SKI SERVIS
First Class WINTERSTEIGER Ski & Board Tuning

Celosezónní zapůjčení:

Dětský komplet: 1.450,- lyže, boty, hole (helma zdarma)

Dospělý komplet: 1.890,- lyže, boty, hole (helma zdarma)

Kompletní broušení lyží s voskem od 239,-

www.cyklopocernice.cz 281 928 897

DATART

Hledáme ŘIDIČE VZV a šikovné skladníky

- firemní stravování přímo na pracovišti
- zvýhodněné zaměstnanecké nákupy
- příplatky za víkendy a přesčasy
- sezonní bonus až 25 000 Kč
- možnost práce i brigádně

Více informací:
777 365 099
nabor.logistika@datart.cz
www.datart.jobs.cz

OOHP | oční optika Horní Počernice

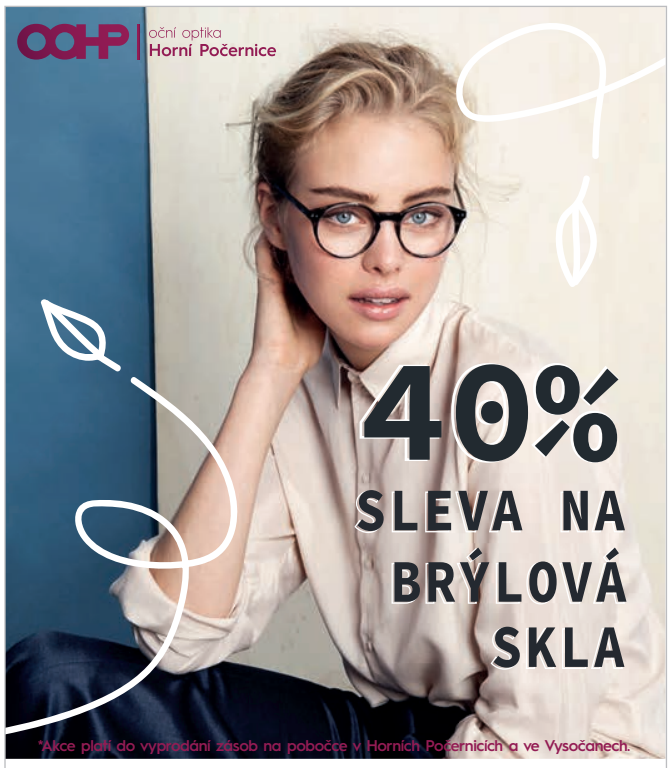

*Akce platí do vyprodání zásob na pobočce v Horních Počernicích a ve Vysočanech.

Horní Počernice
Lipí 2556/3, 193 00, Praha 9
info@ocnioptikahp.cz
281 865 665

Vysočany
U Svobodárny 9, 190 00, Praha 9
vysocany@oohp.cz
284 818 267

Lékárna LIPÍ U KLINIKY Horní Počernice

Příznivé doplatky a ceny pro všechny!

Imunoglukan
P4H 60 kapslí
597 Kč

Výživový doplněk, obsahující přírodní Imunoglukan a vitamin C, který přispívá ke správnému fungování imunitního systému, ke snížení vyčerpání a únavy a k ochraně buněk před stresem.

Dermikelp
Zklidňující krém 50g
318 Kč

Dermikelp zklidňující krém uklidňuje podrážděnou, zarudlou pokožku. Pomáhá při atopickém ekzému, alergické reakci, nebo svědící vyrážky. Neobsahuje parabeny, barviva ani parfémy.

Vitamín D3
40 kapslí
150 Kč

Bioaktivní Vitamin D3 Pearls obsahuje 20 mikrogramů vitaminu D3 v jedné kapsli. Pomáhá udržovat správnou funkci imunitního systému a normální stav kostí a zubů.

Arnidol
spray
95 Kč

Přípravek k urychlení regenerace pohybového aparátu po úrazech a při únavě nebo námaze svalů a kloubů. (Pro osoby starší 15 let.)

*ceny platí do vyprodání zásob

Dovoz léků domů v nejbližším okolí

Lipí 2556/3,
193 00, Horní Počernice
info@lekarnalipi.cz
725 537 096

Otevírací doba:
Po - Čt 8:00 - 18:00
Pá 8:00 - 16:00

POLOMASKA MÁ NEJLEPŠÍ ÚČINKY PROTI NÁKAZE COVID-19

Na začátku vypuknutí pandemie vymyslel Alexandr Lazarov z Českého institutu informatiky, robotiky a kybernetiky na ČVUT unikátní polomasku vyrobenou na 3D tiskárně. Jedná se o nejvyšší možný způsob ochrany, který je účinnější i než respirátory s ochranou FFP3. Od té doby jich bylo vyrobeno okolo 100 000 kusů. Díky evropské certifikaci, kterou polomaska s názvem RP95 získala, znají vynález našeho spoluobčana nejen u nás, ale i ve světě.

Na začátku jarní pandemie jste vynalezli respirátory na 3D tiskárně. Jak od té doby pokročila výroba?

V současné chvíli probíhá sériová výroba masek na Vstřikolisech. To už se ale neděje u nás, ale postoupili jsme licenci na tento produkt firmě Cardam s. r. o., která tuto technologii vlastní.

Z jakého důvodu jste postoupili tuto licenci dál? Nebylo by pro vás výhodnější si výrobu ponechat?

Dokážeme vyrábět jen na 3D tiskárnách a jelikož je výroba na Vstřikolisech výrazně rychlejší a my jsme chtěli zajistit co největší dostupnost polomasek, tak jsme přistoupili k tomuto kroku.

Jak velký rozdíl je mezi výrobou na 3D tiskárně a na vstřikolisu?

Ten rozdíl je opravdu markantní. Na 3D tiskárně můžeme vyrobit 70 polomasek denně, vstřikolis může vyrobit 1 000 kusů denně.

Je maska úplně stejná, jako jste vymysleli vy nebo se v něčem liší?

Polomaska je identická, jen na 3D tiskárně měla otvory pro filtr z každé strany, u Vstřikolisu má jen jeden filtr, což ale nemá žádný vliv na funkčnost polomasky.

Máte představu, kolik respirátorů jste již vyrobili?

Přesná čísla teď nevím, ale blížíme se ke 100 000 kusů. Na 3D tiskárnách se jich vyrobilo okolo 7 000 kusů.

Kam všude putovaly respirátory a měla o ně zájem i naše vláda?

Firma Cardam se účastnila několika výběrových řízení pro dodání ochranných pomůcek pro vládu, avšak ta výběrová řízení mají zvláštně nastavené podmínky, které vyhovují jen respirátorům a nikoliv polomaskám. Přitom je to opravdu škoda, jelikož respirátor FFP3 nedosahuje takové nepropustnosti vůči virům, jako polomaska. Ta je u obličeje

úplně utěsněna, a zajištuje tak i při použití stejného filtračního materiálu vyšší míru ochrany. Respirátor opravdu není možné takto utěsnit kolem obličeje, aby bylo zabráněno nákaze. Nicméně se nám alespoň podařilo doručit polomasky do státních hmotných rezerv a některých krajských nemocnic.

V čem je polomaska lepší než respirátor FFP3? Myslela jsem si, že ten je dostatečně spolehlivý.

Polomaska má největší míru utěsnění vůči obličeji a tím pádem je zde minimální riziko, že dýcháte nepřefiltrovaný vzduch. U respirátoru nemůžete dokonale utěsnit část mezi respirátorem a obličejem. Navíc máme aktuálně k dispozici předběžné výsledky měření propustnosti respirátorů a z nich vyplývá, že některé čínské respirátory FFP3 neposkytují dostačenou ochranu proti částicím o velikosti 100 nanometrů tzn. virům. Problém může být zakotvený v samotné metodice měření průniku částic a je potřeba tento problém řešit. Na druhou stranu máme v Česku velkou řadu firem a institucí, které se zabývají nanotechnologií - například Spur nebo Pardam. Mají funkční respirátory, které jsou prokazatelně účinnější než současně dodávané. Již od začátku pandemie upozorňovali na problematiku měření a nedostatečnost filtrace u konvenčních respirátorů třídy FFP3.

Vzpomínám si, jak jsme si při branných cvičeních zkoušeli masky a jejich nošení rozhodně nebylo příjemné. Polomaska se sice od starých plynových masek hodně liší, nicméně se také jedná o umělou hmotu, a to při dlouhodobém nošení asi není úplně příjemné.

Samozřejmě je rouška na nošení příjemnější, maska bude vždy trochu tlačit, ale díky tomu právě získává na rozdíl od roušky tu nepropustnost proti virům a je to jediný způsob, jak se opravdu nenakazit. Co se týká pocitu vlhkosti, tak ten je u roušky častým jevem, avšak u polomasek není. Vzduch jde ven přes výdechový ventil, a tak vlhkost nezůstává v polomasce. Při vstupu ze studeného do teplého prostředí se orosí vnitřní stěna polomasky, ale tím, že s ní není uživatel v kontaktu, nepociťuje diskomfort. Maska má zkrátka své výhody a nevýhody, pokud se ale bavíme o účinnosti, tak tu má nejlepší.

Mluvil jste o tom, že vaše polomasky putovaly i do některých nemocnic. Já jsem je ale na lékařích, kteří byli viděni v médiích, prakticky nezaznamenala. Čím to je, že lidé, kteří by potřebovali tu největší ochranu, tyto polomasky nemají?

Naše polomasky určitě mají Na Homolce a v brněnské i královéhradecké fakultní nemocnici. Nicméně tato otázka by měla spíše směřovat na Ministerstvo zdravotnictví, které vypisuje veřejné zakázky. Nerozumím tomu, proč se nakupují méně účinné respirátory než ať už naše nebo konkurenční polomasky. Navíc provoz polomasky vychází pětkrát levněji než respirátory. Stejně tak proč se kupují obyčejné roušky z Číny, když ve stejné cenové relaci je možné mít nanoroušky z Čech, které navíc opravdu fungují.

Může si koncový zákazník někde objednat polomasku?

Ano, jsou běžně k dostání přes výrobce Cardam s. r. o.

Na čem pracujete nyní?

Stále se zabýváme výzkumem ochranných pomůcek proti koronaviru. Momentálně dokončujeme vývoj unikátních filtračních materiálů a filtru samotného. Tento materiál by měl být zcela přelomový ať už co se týče použití nanomateriálů tak i cenové dostupnosti. Kromě toho pracujeme i na IT technologii programu pro využití zdravotnické kapacity, online evidence, automatického call centra...

Kdy by mohl jít nový materiál na trh?

Věřím tomu, že do konce října bude výzkum ukončen a následně začne dvouměsíční testování, abychom mohli opět získat evropský certifikát. Ve chvíli, kdy získáme certifikát, začne výroba a produkt půjde ihned na trh.

Lenka Bartáková, redaktorka

NÁCHODSKÁ 754

MÍSTNÍ VEŘEJNÁ KNIHOVNA

ODDĚLENÍ PRO DĚTI A MLÁDEŽ - 270 006 060
ODDĚLENÍ PRO DOSPĚLÉ - BELETRIE: 270 006 038,
NAUČNÁ LIT.: 270 006 061
KANCELÁŘ – 605 400 774
E-MAIL: KNIHOVNA@KNIHOVNA-HP.CZ,
NA PRODLOUŽENÍ VÝPŮJČEK: PRODLOUZENI@KNIHOVNA-HP.CZ

FACEBOOK: MISTNIVEREJNAKNIHOVNAHORNIPOCERNICE,
WEBOVÉ STRÁNKY: WWW.KNIHOVNAPOCERNICE.CZ

KNIHOVNĚ JE 115 LET

V ŘÍJNU JSME SI PŘIPOMNĚLI 115 LET OD ZALOŽENÍ VEŘEJNÉ KNIHOVNY. TENTOKRÁT TO ZŮSTALO BEZ OSLAV, ZATO JSME SE ZAMĚŘILI NA NÁKUP KNIH. OSLAVU PŘESUNEME NA PŘÍZNIVĚJŠÍ DOBU.

PONDĚLÍ:	ZAVŘENO
ÚTERÝ:	10.00 – 19.00
STŘEDA:	13.00 – 19.00
ČTVRTEK:	13.00 – 19.00
PÁTEK:	10.00 – 16.00

NEZAPOMEŇME – PŘÍBĚHY PAMĚTI NÁRODA (KNIHA ZLÍN)

Společnost Post Bellum ve sbírce Paměť národa dokumentuje příběhy, na které se zapomnělo či zapomenout mělo a vypráví je dál. Kniha přináší osudy ženy, která pomáhala Židům přímo v Heydrichově sídle, a mnoho dalších osudů.
Tyto skutečné příběhy jsou mnohdy napínavější než smyšlený thriller.

WOHLLEBEN, P.: TAJEMNÉ POUTO MEZI ČLOVĚKEM A PŘÍRODOU (KAZDA)

Peter Wohlleben čtenářům opět s využitím nejnovějších vědeckých poznatků a v kontextu svých vlastních zkušeností otevírá oči pro podivuhodné jevy přírody a ukazuje, jak blízcí si my lidé s přírodou jsme a nakolik s ní zůstáváme propojeni. Kniha rozšiřuje naše vnímání světa.

GRÜN, A.: NEPROMARNI SVŮJ ŽIVOT (ALPHA BOOK)

Skutečnost,že lidé marní svůj život, často souvisí s tím, že nevědí, pro co by měli žít a vůči čemu má smysl mít závazek.
To se týká mladých lidí, kteří se teprve připravují na profesní dráhu, ale i starších, kterým se třeba rozpadlo z různých důvodů rodinné zázemí či byli nuceni změnit kariéru. Dnes se do nás ukládá tisíc věcí, přijímáme obrovské množství informací, které leckdy smysl našemu životu nedávají. Jen to, co přijmeme a zároveň proměníme, náš život také vyživuje. A vše, co nás vyživuje, nám dává impulz k tomu, abychom živili i ostatní.

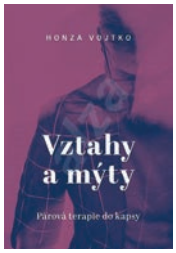

VOJTKO, H.: VZTAHY A MÝTY – PÁROVÁ TERAPIE DO KAPSY (NAKL. PASEKA)

Není snad nikdo, komu by na harmonických partnerských vztazích nezáleželo. V období singlovství i během vztahu snadno podléháme mýtům a pohádkám, které nám okolí podává jako obecný fakt. Jaké mýty jsou ty nejčastější a do jaké míry bychom jim měli naslouchat, objasňuje odborně, ale s nadhledem kniha, která zároveň dokáže čtenářům dodat klid. Je to terapeutův gauč v knižní podobě.

STEHLÍK, E.: JAN KUBIŠ – NEZASTAVÍ MNE ANI TO NEJHORŠÍ (NAKL. TVÁŘE)

Tato kniha na základě neznámých archivních dokumentů a svědectví pamětníků vypravuje životní příběh neobyčejného mladého muže, jehož jméno zná v této zemi prakticky každý. Kniha staví důstojný pomník nejen Janu Kubišovi, ale i mnoha dalším lidem, mužům, ženám i dětem, bez jejichž nezištné pomoci by spolu s Jozefem Gabčíkem nikdy nemohl splnit svůj úkol. Tuto publikaci a knihu Legionáři naší knihovně daroval sám autor. Srdečně děkujeme.

NÁCHODSKÁ 754, BUDOVA MÍSTNÍ VEŘEJNÉ KNIHOVNY HP

KULTURNĚ KOMUNITNÍ CENTRUM HORNÍ POČERNICE

BEZPLATNÁ PSYCHOLOGICKÁ PORADNA
vedená Mgr. Kateřinou Čížkovou, BCBA, **každou středu od 13.00 do 17.00 hod.**
Do poradny se můžete i předem objednat na tel.: 728 480 434.

BEZPLATNÁ PRÁVNÍ PORADNA
vedená JUDr. Ivou Svobodovou, **každé úterý od 13.00 do 17.00 hod.**
Do poradny se můžete i předem objednat na tel.: 725 516 927.

BEZPLATNÁ PORADNA PRO PEČUJÍCÍ
vedená Ivanou Kotrčovou,
od 6. října 2020 každé úterý od 10.00 do 12.00 hod.
Staráte se doma o svého blízkého? Poradíme vám.
Informace na tel.: 730 195 346 a Ivana.kotrcova@pecujdoma.cz

BEZPLATNÉ OTEVŘENÉ HODINY ANGLIČTINY S RODILÝM MLUVČÍM
vede Jon-Paul Ott, **každé úterý od 14.30 do 15.15 hod.**
Pro žáky 1. stupně ZŠ - procvičování komunikačních dovedností v AJ, od 15.15 do 16.00 hod.

KURZY

KURZ STUDIA BIBLE
Každý první a třetí čtvrtek v měsíci od 19.30 do 21.00 hod.

KURZY AJ PRO VEŘEJNOST
každou středu
od 17.15 do 20.20 hod.
Kurzy na různých úrovních pořádá Infinity School, www.infinityschool.cz.

Kurzy vede lektor Mgr. Jan Fršlínek.
Objednávky předem na tel.: 774 073 366 a info@infinityschool.cz.

PROGRAM NA LISTOPAD

26. listopadu 2020
od 18.30 do 21.00 hod.
Seminář: **KRIZE JAKO PŘÍLEŽITOST III**
Hledání vize našeho života bude věnováno třetí setkání. Budeme se spojovat s naší upřímnou a opravdovou touhou, která nám může ukázat směr.

V semináři budou použité techniky arteterapie, vizualizace, meditace, hudby a pohybu.
Rezervace na tel.: 777 570 756.
Seminář vede lektorka Ing. Marie Půrová.

Více na: www.knihovnapocernice.cz/kulturne-komunitni-centrum/.

DŮM DĚTÍ A MLÁDEŽE

PRAHA - HORNÍ POČERNICE, RATIBOŘICKÁ 1899

Naplánovali a přichystali jsme pro vás řadu akcí. Vzhledem k současné situaci však nevíme, kdy a jak je budeme moci uskutečnit. Sledujte proto naše stránky www.ddm-hp.cz, kde naleznete aktuální informace a kde se můžete na jednotlivé akce přihlásit.

NABÍZÍME:

Tam, kde to je alespoň trošku možné, snažíme se vést kroužky i dílničky online. Na našich webových stránkách naleznete odkazy pro online výuku, případně podporu v podobě Moodle kurzů. V říjnu proběhlo například historicky první online Dýňování. Záznam z online akcí najdete na našem YouTube kanálu i Facebooku.

CELODENNÍ TVOŘENÍ

7. 11. 2020 budete mít možnost navštívit od 10.00 hodin dílničku šití s Lenkou Kocourkovou, na které si můžete ušít dárky na Vánoce. Odpoledne od 14.00 hodin dílničku papírového tvoření. Tentokrát si vyzkoušíme novou techniku při výrobě deníku. Budeme používat razítka, šablony a barvy ve spreji na papír. Na deník si vyrobíme i desky.

NERF ARÉNA

Přijďte si s námi zasportovat a zažít adrenalin s Nerfkami! Na děti od 7 do 14 let se těšíme v Nerf Aréně pro veřejnost 21. 11. 2020.

ADVENTNÍ KALENDÁŘ

Děti, které už se nemohou dočkat Vánoc, si mohou 22. 11. 2020 ve 14.00 hodin vlastnoručně vyrobit adventní kalendář za pomoci barev, razítek a své fantazie.

ADVENTNÍ VĚNCE

V pátek 27. 11. 2020 si opět můžete přijít k nám do DDM vyrobit věnce na stůl či k pověšení. Máme pro vás připravený veškerý materiál na zdobení i zelené větve na výrobu věnce.

VÁNOČNÍ DÍLNIČKY

V sobotu 28. 11. 2020 se můžete těšit na tradiční kreativní výtvarné dílny, na kterých si vyrobíte drobné dárečky nebo dekorace. Těšíme se na krásné společné prožití předadventní soboty. Na tuto akci není nutné přihlášení.

MIKULÁŠSKÉ NOCOVÁNÍ

Z pátku na sobotu 4. - 5. 12. 2020 od 18.00 hodin bychom rádi pozvali děti od 6 let na další nocování v DDM s Mikulášem. Pro děti bude připraven výjimečný program, kterého se zúčastní i sám Mikuláš. Čerty nechá v pekle.

OHLÉDNUTÍ

SINGLTREK POD SMRKEM

Říjnová parádní 32 km dlouhá jízda s převýšením více než 700 m se uskutečnila v ráji dynamických stezek pro horská kola - v Novém Městě pod Smrkem. Kromě výjimečného bikerského zážitku jsme si užili také úchvatnou přírodu Jizerských hor a Frýdlantského výběžku. Své cenné zkušenosti ze závodní dráhy předal dětem pan Vojtěch Dobšovič, který jako etapový jezdec vybojoval medailové umístění, což děti velmi chytlo. Již teď se těšíme na jaro a další fajn akce s dětmi na kole.

TURISŤÁK – VLČÍ ROKLE

Počátkem října jsme se vydali do Posázaví, do přírodního parku Hornopožárský les. Cestou z Krhanic do Kamenného Přívozu jsme se pokochali nádhernou vyhlídkou z Panské skály. Kdo by ale v těchto místech čekal moře? Pravda, šlo o moře kamenné, tvořené obrovskými žulovými balvany velikosti až několik metrů. Našli jsme je ve Vlčí rokli, přírodní památce, kde bublá Vlčí potok protékající podzemím, a nad mořem balvanů se sklání staleté buky.

HLEDÁME SPOLUPRACOVNÍKY!

PŘIJMEME DRUHÉHO PEDAGOGA NA KROUŽEK SPORTOVNÍ STŘELBY (INFO: KOCI.LENKA@DDM-HP.CZ). V PŘÍPADĚ ZÁJMU VOLEJTE 605 600 772.

mumraj

Milí přátelé Mumraje,

současná doba je nevyzpytatelná. Většinu aktivit jsme museli zavřít. Hledáme cesty, jak i v tomto období přinášet do počernických rodin radost a tvoříme pro vás venkovní hry. Opět koordinujeme dobrovolníky, abychom si společně pomohli v tomto náročném čase. Sledujte aktuální dění na webu a facebooku. Přejeme hlavně hodně zdraví a klidu.

Hana Holá a Barbora Zálohová
vedení Mumraje z.s.

AKCE PRO CELOU RODINU

ANDĚLSKÝ SVÍCEN – KERAMICKÝ PODVEČER
10. 11. od 18.00 do 19.30

Přijďte si vyrobit keramický svícen s andělem, který poslouží jako krásná dekorace vašeho domova nebo ho věnujte jako milý dárek.
Pro případ, že budou omezení pokračovat i v listopadu, dáme vám hlínu s návodem a pak svícny u nás vypálíme.
Lektorka: Lada Husová
Cena: 320 Kč

LÉTAJÍCÍ WORKSHOPY PRO DĚTI I DOSPĚLÉ
13. 11. od 17.00 do 19.30
14. 11. od 9.30 do 12.00

Díky unikátní pomůcce závěsné síti zažijete pohyb JINAK. Slibujeme zábavu při cvičení, špetku adrenalinu i relaxu.
A rozhodně vás přesvědčíme o tom, že létat může každý.
Uskuteční se, pokud situace dovolí.
Lektorky: Daniela, Ilona a Vlasta
Cena: 160 Kč děti, 200 Kč dospělí

RODINA SPOLU ANEB SOBOTA S MONTESSORI*
21. 11. od 9.30 do 11.30

Společně vyzkoušíte aktivity ze všech oblastí Montessori vzdělávacího systému. Specialitou jsou mokré aktivity a netradiční výtvarka.
Uskuteční se, pokud situace dovolí.
Lektorky: Alena V. a Daniela K.
Cena: 180 Kč dítě, dospělí zdarma

VÁNOČNÍ VESELÍ
29. 11. od 14.00 do 17.00

Přijďte s celou rodinou na kus řeči, dobroty s čajem a dílničky pro děti do kočárovny na Chvalském zámku.
Uskuteční se, pokud situace dovolí.

NAJDETE NÁS NA FB
facebook.com/domumraje

HRY PRO CELOU RODINU

ONLINE ZÁBAVA S MÁJOU
Každé po, út, st od 15.00 do 15.45

Po dobu uzavření 1. stupně ZŠ jsme vytvořili zábavu pro děti, které v daný čas nemohou být venku. **Stačí se připojit přes odkaz:** https://tinyurl.com/mumraj2020.

HRY S PODZIMKEM

Od října mohou děti hrát hry se skřítkem Podzimkem. Bude se luštit i vyrábět, a to vše venku. Každé 2 týdny vás čekají nové úkoly. Více na webu/akce a facebooku.

ŠIFROVACÍ HRA
29. 11.–19. 12.

Adventní šifrovací hra s 8 zastávkami pro děti i dospělé. Více informací k průběhu hry naleznete na webu/akce.

HRAJTE S NÁMI BOJOVKU O PIRÁTSKÝ POKLAD HORNÍCH POČERNIC

- 9 zastavení s hádankami
- délka trasy 3 km
- pro děti od 6–10 let
- zakoupením hry nás podpoříte

Více o hře na našem webu/akce.

KONZULTAČNÍ CENTRUM

Máte problém s online výukou?
Náš IT specialista Václav Moravec vás na holičkách nenechá.
Potřebujete podpořit psychicky?
Psycholožka Mgr. Míša Šorfová si s vámi ráda promluví o čemkoliv.
Konzultace probíhají i online.

SEMINÁŘE*

JAK MLUVIT S DĚTMI O SMRTI*
19. 11. od 19.00 do 21.00

Na semináři vám své zkušenosti s prací v rodinách „kde někdo umřel" předá Pavel Duba - psychosociální pracovník domácího hospice Cesta domů.
Uskuteční se, pokud situace dovolí.
Lektor: Mgr. Pavel Duba
Cena: 100 Kč

ŠIKANA DO KLECE*
21. 11. od 15.00 do 18.00

Workshop pro děti od 10-13 let. Hravou formou se děti dozví, jak zatočit s problémy jako jsou šikana či obtěžování.
Uskuteční se, pokud situace dovolí.
Lektoři: Martina a Josef Ptáčkovi
Cena: 100 Kč

*Aktivita je podpořena v rámci projektu Mumraj je vícegenerační dům, který je podpořen z dotačního programu Rodina Ministerstva práce a sociálních věcí. Za podporu projektu děkujeme také Hl. m. Praha a MČ Praha – Horní Počernice.

PODZIMNÍ BAZAR

6. 11. 9.00–12.00 • 15.00–18.00
7. 11. 9.00–12.00

- oblečení a boty pro těhotné a děti, velikosti 48–176
- sportovní potřeby
- hračky

PŘÍJEM OBLEČENÍ DO PRODEJE:
4. 11. 9.00–12.00, **5. 11.** 9.00–12.00 a 17.00–20.00
Uskuteční se, pokud situace dovolí.

MIKULÁŠSKÁ NADÍLKA PRO NEJMENŠÍ

4. 12. od 9.00, 9.30, 10.00, 10.30, 11.00 nebo od 11.30

Máte doma mrňousky, kterým byste rádi přichystali nadílku bez slziček a strašení? Právě takového Mikuláše můžete zažít u nás. Zn.: náš hodný čertík zůstává za oknem.
Uskuteční se, pokud situace dovolí.
Cena: 70 Kč/dítě

MIKULÁŠSKÁ DRUŽINA AŽ DOMŮ
5. 12. od 16.00 do 20.00

Užijte si nadílku v pohodlí vašeho domova. Zn.: náš hodný čertík může zůstat venku.
A bát se nemusíte ani o svou bezpečnost. Právě na bezpečí klademe velký důraz
Celou Mikulášovu družinu tvoří dobrovolníci bez nároku na odměnu. Částka 400 Kč, kterou zaplatíte, jde na dobrou věc.
Rezervace obou Mikulášů: 775 720 585, hana.schovancova@domumraje.cz

POMÁHÁME / POMÁHEJTE

Ocitli jste se v karanténě či izolaci a nemáte nikoho, kdo by vám pomohl? Díky dobrovolníkům umíme vyvenčit pejska, povozit miminko v kočárku, koupit léky a potraviny.
Pište: pomahame@domumraje.cz
nebo sms 728 616 197.

Chcete naopak pomoci ostatním?
Pište: pomahame@domumraje.cz

ZMĚNA PROGRAMU VYHRAZENA

RODINNÉ A KOMUNITNÍ CENTRUM MUMRAJ
Mezilesí 2058/6
Praha 9 – Horní Počernice
Více info k programu a rezervace u Hanky:
hana.schovancova@domumraje.cz
nebo 775 720 585
WWW.DOMUMRAJE.CZ

STŘEDNÍ ODBORNÁ ŠKOLA PRO ADMINISTRATIVU EU

„OSCAR“ PRO NAŠE FILMAŘE

Pod vedením učitelů mediální tvorby Ing. Petra Hubeného a Mgr. Michala Čančary natočili naši studenti Matěj Stingl, Iva Svitáková, Matěj Kraus, Sára Hanzlová, Michal Turek, Markéta Svobodová, Jakub Jenšovský, Anna Boháčová a Eliška Chocholová další povedený a především velmi úspěšný film Absolutní environmentalista. Zvítězili s ním totiž v soutěži Febiofestu, druhého nejvýznamnějšího filmového festivalu v České republice, v kategorii I ty jsi filmařem.

Porota ocenila „odvahu vyprávět každodenní realitu řady z nás se sebereflexí. Rytmicky podaná satira nastavuje zrcadlo naší společnosti s lehkým humorem. Film ukazuje, že ekologický a udržitelný život je skryt v jednoduchosti.“

Předávání cen vítězům proběhlo 24. září ve Slovanském domě, kde nechyběl pověstný červený koberec, fotografové ani televizní kamery. Celý tým převzal za první místo šek v hodnotě 30.000 korun. Částka je určena na vzdělávací akce v oblasti internetové a mediální gramotnosti.

Našim šampionům srdečně gratulujeme, děkujeme za vzornou reprezentaci školy a přejeme hodně invence v další tvůrčí práci.

OCENĚNÍ ZA ZAHRANIČNÍ PRAXE

Dalším úspěchem se můžeme pochlubit i na poli zahraničních stáží, které se staly nezbytnou součástí vzdělávací nabídky naší školy. Při příležitosti 20. výročí Programu odborných praxí v Německu a Česku jsme převzali Jubilejní ocenění za dlouholetou účast v tomto programu. Zahraniční stáže umožňují našim praktikantům poznat pracovní prostředí sousední země, rozšířit si odborné i jazykové znalosti a dovednosti, a tím samozřejmě zvýšit šance na uplatnění na evropském pracovním trhu.

Naši studenti nevyjíždějí pouze do Německa, ale s Erasmem+ také do Velké Británie, Irska, Španělska a Francie. Kromě měsíčních stáží se mohou zúčastnit i stáží dlouhodobých, které trvají čtrnáct týdnů. Víme, že absolvování těchto praxí zvyšuje i sebevědomí našich žáků a ti pak i díky této zkušenosti odcházejí studovat na zahraniční vysoké školy.

Petra Bergmannová,
učitelka SOŠ

ZŠ STOLÍŇSKÁ

ZŠ STOLIŇSKÁ VE STOLÍNĚ

A proč ve Stolíně? Co je Stolín? Stolín je vesnice v okrese Náchod, podle které se jmenuje ulice a naše škola. A tak jsme si řekli, že se do Stolína pojedeme podívat. A nezůstalo jen u vesničky Stolín, navštívili jsme také Ratibořice, místo spojené se spisovatelkou Boženou Němcovou, od jejíhož narození uplynulo letos 200 let a také se podle Ratibořic jmenuje další škola a ulice v Počernicích. Jsme rádi, že jsme na výlet vyrazili, od února jsme na žádný výlet jet nemohli a jak to bohužel vypadá, zase nějakou dobu nepojedeme.

Žáci 7. B a 8. A

MŠ A ZŠ BÁRTLOVA

ZPRÁVY Z BÁRTLOVKY

Již druhým rokem se naše škola v září zúčastnila projektu Uklidňme svět, uklidňme Česko. Zapojily se všechny třídy naší školy. Úklid probíhal na zahradě školy i v jejím okolí, kde žáci nasbírali spoustu odpadků do speciálních pytlů. Samozřejmostí bylo dodržování hygienických pravidel a používání rukavic. Za odvoz odpadu děkujeme pracovníkům Odboru místního hospodářství Horní Počernice. Oproti loňskému roku bylo nasbíráno méně odpadků, což považujeme za pozitivní zprávu pro naše životní prostředí. Zároveň žáci trávili čas venku na čerstvém vzduchu, což je nyní v době covidové přínosné.

Jedelská Lenka, učitelka

GYMNÁZIUM CHODOVICKÁ

MEZINÁRODNÍ PROJEKT „ZÁLOŽKA DO KNIHY SPOJUJE ŠKOLY“

Slovenská pedagogická knižnica v Bratislavě ve spolupráci s Knihovnou Jiřího Mahena v Brně letos již po jedenácté vyhlásily téma projektu, do kterého se mohou zapojit školy z celého Česka i Slovenska. Letošní téma zní Radost ze čtení ukrytá ve verších básní nebo v próze. Smyslem projektu je podnítit zájem dětí o čtení a navázat spolupráci mezi českými a slovenskými školami.

I my jsme letos tradičně (u nás na škole již 4. rokem) vyráběli záložky. Místo opakování vyjmenovaných slov měl každý možnost vyrobit si záložku podle svých představ. Záložky si budeme vyměňovat s žáky z Gymnázia Alejová z Košic. Jsme si jisté, že si s nimi vyhráli jako my, možná ještě více. Jsme zvědavé, jak na naše záložky zareagují, a těšíme se, jaké záložky dostaneme. Všechny záložky měly mít literární téma, tak jen doufáme, že všechny nebudou s Harrym Potterem jako minulý rok. Naše kresby na záložkách hezky vynikaly a vypadalo to, že většina spolužáků si chce svoji záložku nechat. Záložky jsme však museli odevzdat paní profesorce, která je poslala na Slovensko. Jaké literární téma byste nakreslili vy?

Veronika Vlčková, Sára Poledníková, 2. A

KYTIČKOVÝ DEN

Ve středu 30. 9. 2020 jsme se zúčastnili Českého dne proti rakovině. Z důvodu epidemie COVID–19 byla sbírka přesunuta z květnového termínu. Sbírku jsme zorganizovali tentokrát jinak.

Kytičky prodávaly paní vrátné v obou budovách gymnázia. Hned při příchodu do školy jsme si koupili kytičku, do vaku jsme vložili peníze a mnozí z nás kytičku hrdě nosili celý školní den. Někteří kupovali kytičky i pro své blízké. Na někoho už symbol boje proti rakovině nezbyl, ale přesto do vaku přidal peníze.

Všechny kytičky byly prodány a na konto Ligy proti rakovině odeslala naše škola 7 009 Kč.

Děkuji všem, kteří se na zmíněné částce podíleli. Děkuji za dobrovolné finanční příspěvky, podporu a zapojení do 24. ročníku celonárodní veřejné sbírky.

Jsme rádi, že jsme se i letos, byť omezeně, akce zúčastnili. Příští 25. ročník bude určitě probíhat v tradičním květnovém termínu a s naší účastí.

Marie Štěpánková, organizátorka sbírky

PODZIM SPORTOVNÍ GYMNASTIKY

V sobotu 3. 10. se naše tři gymnastky s trenérkou Lenkou Šotolovou zúčastnily Děčínské kotvy a Poháru Věry Čáslavské. Nejlépe si vedla Laura Bohatová, která ve dvojboji kladina, prostná vybojovala zlatou medaili a na prostných – v poháru Věry Čáslavské - byla stříbrná. V. Šlajsna obsadila 7. příčku a N. Fulemová byla 11.

Náš oddíl uspořádal po dlouhé pauze závodů v neděli 11. 10. Přebor Prahy družstev. Závod probíhal celý den za dodržování hygienických pravidel, při vstupu do tělocvičny se měřila teplota, dezinfikovalo se, rozhodčí, trenéři a funkcionáři trávili celý den v rouškách, diváci do tělocvičny nesměli.

151 gymnastek ze 13 oddílů z Prahy i mimopražských závodilo v šesti sledech, které se společně nepotkaly. Všechny závodnice obdržely po předvedení svých výkonů na čtyřech nářadích účastnické medaile, na kterých byl i název „covid“.

První tři jednotlivkyně v jednotlivých kategoriích dostaly zlaté, stříbrné a bronzové přebornické medaile, první tři družstva pak poháry.

Naše děvčata tentokrát na stupních vítězů nestála, ale spokojenost z toho, že si mohla zazávodit, jim zářila z očí. V obou kategoriích družstev VS1 i VS2 obsadila 5. místo. V jednotlivkyních si nejlépe vedla Z. Grundová – 4. místo v kategorii VS1 B a dále L. Řezníčková 7. místo.

Držme pěsti, ať mohou naše děvčata opět trénovat.

Lenka Barešová, předsedkyně oddílu

SETKÁNÍ POČERNICKÝCH TRENÉRŮ

V neděli 27. 9. se uskutečnilo setkání místních trenérů a trenérek z řad fotbalistů, atletů, volejbalistů, florbalistů, kickboxu a dalších. Program byl opravdu poutavý.

Všichni víme, jak je důležitá znalost první pomoci, a to nejen při sportu, Proto jsme pozvali odborníky, profesionální záchranáře. Zúčastnění si vyzkoušeli resuscitaci a odnesli spoustu užitečných rad z této oblasti.

Po lekci první pomoci následovalo povídání s psychologem a lektorem Mgr. Milanem Studničkou. Tématem bylo jak přistupovat k trénování dívek a chlapců. Milan je opravdu člověk na svém místě, jeho výklad byl naprosto fascinující.

Po skončení programu proběhla diskuse o tématech a vzešla z nich myšlenka pořídit defibrilátory do Horních Počernic. Předmětem se bude dále zabývat rada MČ.

Shledání proběhlo pod záštitou radního Bc. Jaroslava Kočí ve spolupráci s SC Xaverov.

Věříme, že setkání bylo pro naše trenéry přínosné a již teď se těšíme na další.

Veronika Jáně, referent sportu

PTÁČKOVI V BULHARSKU

I v této těžké době, která ničemu nepřeje, se podařilo sourozencům Martině a Pepovi Ptáčkovým uskutečnit turné po Bulharsku. Jejich oficiální cesta začala ve Varně, kde se setkali se zástupci vedení města. Dále se zúčastnili konference proti šikaně za účasti předních bulharských činitelů. Českou stranu přijel podpořit i velvyslanec České republiky v Bulharsku pan Lukáš Kaucký. Sourozenci Ptáčkovi zde mluvili o spolupráci i s policejní školou, kde předávali své dovednosti a myšlenky. Součástí byly i praktické ukázky sebeobrany.

PAK NÁSLEDOVAL PŘESUN DO SOFIE, KDE BYLA DALŠÍ JEDNÁNÍ.

Skvělé ale je, že projekt proti šikaně „Šikana do klece“ získal v Bulharsku podporu a měl by se rozběhnout na bulharských školách a institucích. Záležet však bude v nynější době i na coronavirové situaci. Součástí tour bylo i mnoho rozhovorů po bulharských médiích.

Pak opět následovat návrat do Varny, kde se sourozenci zúčastnili nejdříve tréninkového kempu v kickboxu pod vedením bulharského reprezentačního trenéra Viktora Velikova a nakonec následovala nabídka na exhibiční zápasy.

V prvním zápase nastoupil Josef. Dlouho držel krok se svým soupeřem, ale nakonec zvítězil těsně jeho protivník. Určitě se projevil i fakt, že Pepa na mezinárodní scéně kickboxu nemá tolik zkušeností. Ale i tak všichni měli z jeho výkonu dobrý pocit. V druhém utkání nastoupila Martina, hlad po vítězství ji hnal dopředu. Na rozdíl od Pepy patří kickbox mezi její hlavní disciplíny a bylo to od začátku znát. Své soupeřce nic nedarovala a od začátku ji zasypávala tvrdými údery. O osudu zápasu bylo brzy rozhodnuto. Martina slavila vítězství a vyrovnala stav – sourozenci Ptáčkovi vs. Bulharsko na 1:1.

Po pauze mělo následovat další utkání Pepy a Martiny, ovšem soupeřka Martiny ke druhému zápasu nemohla nastoupit.

A tak se vedení obou táborů dohodlo, že o osudu klání rozhodne až zápas Pepy se svým vyzyvatelem. Utkání mělo od začátku opravdu velký náboj. Na rozdíl od prvního zápasu měl tentokrát navrch Pepa, který si soupeře lépe pohlídal. Zlepšil údery a především měl velkou převahu v kopech. A jelikož se bojovalo bez helem, měly jeho kopy opravdu smrtící účinek, což se projevilo na konci zápasu, kdy svého soka knockautoval. O osudu klání bylo tedy rozhodnuto. Za každé vyhrané utkání byla odměnou medaile a za vítězství celého týmu si s Martinou odváží vítězný pohár.

POSLEDNÍ DNY PAK BYLY VĚNOVÁNY RELAXU.

Bulharská mise byla velmi úspěšná po všech stránkách, jak po pracovní, sportovní, dovolenkové a materiální, a to i díky podpoře jejich partnerů – Městská část Praha 20, 24Print.eu, Thajský ráj, Kinisi centrum fyzioterapie, Pizza hut, Atex, Hollandia, Aktivní zvíře, Respilon, Bagalio, Alchymista, Aqualand Moravia, Zámek Liblice, Zoo Chleby, Svatební centrum Adina, John Reed fitness, Moje zmrzlina, Oriflame, Vizážistka Romana Čížková, Cryolife, Jíme lépe.

Josef Ptáček, trenér

Řemeslné práce
Kovo-Malíř-Rekonstrukce
Komárovská 451/2
193 00 Praha 9
+420 603 856 490
spilkajirka@spilkajirka.cz
www.spilkajirka.cz
Spilka Jirka
Výroba:Brány,ploty,zábradlí,mříže,konstrukce,pohony bran

Advokátní kancelář
JUDr. JOSEF KUNÁŠEK
Nabízí právní pomoc zejména v trestních, občanských, rodinných, exekučních a insolvenčních věcech včetně zastupování před soudy.
Volejte 602 310 278 od 9 do 17 hodin.
Více na www.kunasek.cz e-mail: kunasek@kunasek.cz

NABITÉ ZÁŘÍ V SC XAVEROV

Během září měli v SC Xaverov napilno. Konal se zde nábor malých fotbalistů, setkání trenérů, do klubu zavítal bývalý hráč a nyní trenér rezervy Dukly Praha Aleš Majer a z 1. předkola Ondrášovky se podařilo postoupit ročníkům U11, U12, U13.

NÁBOR MALÝCH FOTBALISTŮ

Ve čtvrtek 10. 9. na hřišti s umělým povrchem proběhl nábor nových šikulů. Za krásného počasí dorazilo k naší radosti spoustu nových šikulů, kteří si pod dohledem našich trenérů vyzkoušeli ukázkový trénink. Děti i trenéři si trénink náležitě užili, na konci si udělali společné foto. Na cestu domů šikulové dostali pár drobností a malý doping na doplnění energie.

NÁVŠTĚVA Z DUKLY

V úterý 15. 9. k nám zavítal Aleš Majer, lektor a zároveň trenér rezervy Dukly Praha. Aleš je bývalý odchovanec našeho klubu, bylo to už naše druhé setkání. Tentokrát byl trénink pro kategorii starších žáků a mladšího dorostu zaměřený na založení hry, vedení útoku a řešení situací na poslední třetině hřiště. Děkujeme ještě jednou Alešovi za návštěvu a přejeme mu hodně zdaru v další práci.

SETKÁNÍ TRENÉRŮ

V neděli 27. 9. se uskutečnilo setkání trenérů z Horních Počernic, kterého se zúčastnili trenéři atletiky, florbalu, volejbalu, kickboxu i učitelé. Naše fotbalová skupina byla součástí a byla vidět i slyšet. Setkání bylo zaměřeno na školení první pomoci, každý účastník si vyzkoušel i samotnou resuscitaci a seznámil se, jak se v určitých situacích chovat a co dělat. Na to navázala přednáška o tréninku dětí, konkrétně jak přistupovat k tréninku chlapců a dívek. Přednášku vedl Milan Studnička. Celá akce byla opravdu přínosná a nesla se v přátelském duchu. Každý si odnesl spoustu užitečných rad. Jsme rádi, že jsme byli součástí.

ONDRÁŠOVKA CUP

V nabitém programu se v září dostalo i na předkola Ondrášovky. Náš klub pořádal několik kol a obstál na jedničku, a to díky obětavé práci pana Maliny a pomoci pánů Lukeše st. a Jakla, kteří se postarali o hladký průběh všech kol. Naše ročníky U11, U12, U13 pak postoupily z 1. předkola. V dalším předkole byly úspěšné

ročníky U11 a U12 a čeká je závěrečná kvalifikace, odkud se týmy mohou dostat do republikového finále. Všem našim ročníkům, které se účastnily, je potřeba poděkovat za sportovní výkony a postoupivším ročníkům držíme palce do dalších utkání.

David Lukeš, šéftrenér mládeže

100 LET FOTBALU V HORNÍCH POČERNICÍCH

Ve čtvrtek 8. října v 17.00 hodin byla zahájena výstava na Chvalském zámku ke 100 letům fotbalu v Horních Počernicích.

Otevření výstavy se zúčastnili i starosta městské části Petr Měšťan a radní pro sport Jaroslav Kočí, kteří podpořili pořádání výstavy. Samozřejmě dorazili bývalí hráči, trenéři a fanoušci xaverovského fotbalu. Atmosféra se nesla v přátelském duchu, hodně se vzpomínalo. Na výstavě samotné je k vidění nejen historie, ale i současnost klubu. Je potřeba poděkovat všem, kteří propůjčili svoje příspěvky a kteří se podíleli na samotné realizaci výstavy. Touto cestou ještě jednou velké díky a xaverovskému fotbalu přejeme dalších sto let.

David Lukeš, předseda spolku

PRAVDA A LŽI O VELAZU, PANÍ POLYDOROVÉ A HNUTÍ SPOLEČNĚ PRO POČERNICE

Předem musím sdělit, že nevím, od koho autoři článku Jana Sůvová, Dana Bochová a Jiří Špaček ml. získali informace, které zveřejnili v minulém vydání Zpravodaje. Zveřejněné informace jsou lži a ráda bych to zde dokázala.

1) Autoři článku naznačují, že sdružení Společně pro Počernice nesouhlasí se změnou územního plánu (ÚP) na zrušení historického jádra v areálu Velazu. Přitom tato žádost o změnu ÚP byla podaná již 5. 4. 2018, v době, kdy sdružení Společně pro Počernice ještě neexistovalo. Žádost posuzovala komise výstavby a územního rozvoje, která v dané věci přijala usnesení v dubnu 2018. Z tohoto usnesení vyplývá, že komise požaduje doplnit informace od zpracovatele ÚP o tom, jak a kdy bylo na daném území historické jádro vymezeno. Po doplnění stanoviska IPR komise přijala v květnu 2018 usnesení, že se zrušením historického jádra nesouhlasí. (vše na webu MČ Praha 20).

V návaznosti na výše uvedené rozhodnutí komise výstavby byla žádost z programu jednání Rady MČ Praha 20 dne 5. 6. 2018 stažena a bylo požádáno o přezkum vymezení historického jádra obce, tedy o vyjádření IPR hl. m. Prahy a Magistrátu hl. m. Prahy, Odboru územního rozvoje (UZR). Následně na jednání RMČ Praha 20 dne 7. 8. 2018 vzala rada na vědomí podání podnětu na pořízení změny územního plánu spočívajícího ve zrušení vymezení historického jádra bývalé samostatné obce a doporučila zastupitelstvu schválit předání podnětu v k. ú. Horní Počernice pořizovateli ÚP - Magistrátu hl. m. Prahy (UZR), a to k přezkoumání správnosti vymezení historického jádra bývalé samostatné obce v daném území.

- **Při hlasování jsem se zdržela, a to z důvodu, že mně bylo referentkou z Odboru územního rozvoje Magistrátu sděleno, že si nevybavuje, že by se kdy řešil přezkum správnosti určení historického jádra. Řešilo se to vždy pouze změnou ÚP na úpravu hranic historického jádra. To konec konců potvrdilo stanovisko MHMP UZR.** (Usnesení RMČ ze dne 7. 8. 2018 na straně č. 4).

Jako radní MČ Praha 20 jsem oslovila rovněž Ministerstvo pro místní rozvoj. Cituji ze závěru: „ Po nabytí účinnosti územního plánu má pořizovatel zákonnou povinnost předložit zastupitelstvu obce nejpozději do 4 let zprávu o uplatňování ÚP. Pokud je v ÚP vymezeno historické jádro v místě, kde neplní svůj účel, zpráva o uplatňování by tento poznatek měla zahrnout."

- **Nestalo se tak, nikdo žádnou změnu od roku 2000 neuplatňoval až do doby, kdy se objevil stavební záměr, který naprosto neodpovídá platnému územnímu plánu a proto je nutné územní plán změnit.**

Zastupitelstvo MČ Praha 20 dne 24. 9. 2018 záměr na zrušení historického jádra neschválilo. Návrh na nesouhlas se změnou předložil JUDr. Blahovec. Návrh na nesouhlas podpořilo 13 zastupitelů. Viz zápis na webu MČ Praha 20 ZMČ ze dne 24. 9. 2020, strana 9-11.

- **Hnutí Společně pro Počernice s podáním žádosti na zrušení historického jádra nemá vůbec nic společného. Do vedení úřadu se dostalo až po volbách 2018 v listopadu a tedy po neodsouhlasení návrhu na ZMČ Praha 20.**

2) Další žádost na změnu v areálu Velazu byla podána dne 26. 9. 2019, a to změna spočívající ve změně využití z nezastavitelné plochy ZMK - zeleň městská a krajinná a zastavitelné plochy SV - všeobecně smíšené na zastavitelnou plochu SV - všeobecně smíšené (s kódem míry využití C).

- **Tuto změnu nám vedoucí stavebního úřadu Ing. Richard Měšťan jako zpracovatel materiálu na jednání Rady MČ Praha 20 nedoporučil. Cituji z materiálu na jednání RMČ Praha 20:**

*„Navrhovanou míru rozšíření zastavitelných ploch a i navrhovaný kód míry využití („C") však zpracovatel **považuje za zcela nepřijatelné**. Územně analytické podklady dané území evidují jako lokalitu s vesnickou strukturou zástavby. **Studie obytného souboru, pro který by měla být změna pořizována, vůbec této struktuře neodpovídá**. Je třeba se i ztotožnit s názorem Komise výstavby a územního rozvoje na absenci infrastruktury i občanské vybavenosti v tomto území."*

- **V návaznosti na výše uvedené tedy tuto druhou změnu, a to v rozsahu o jaký bylo požádáno, naše Rada MČ Praha 20 v listopadu 2019 neschválila. Šlo o vymezení zastavitelnosti pro celé území v areálu, bez ponechání plochy pro zeleň (ZMK).Na základě výše uvedených skutečností budu požadovat od autorů článku, aby prokázali a doložili svá následující tvrzení:**

1) Sdružení „Společně pro Počernice" delší dobu šíří o našich aktivitách polopravdy ke svému zviditelnění. Zvažujeme proto i příslušné právní kroky. Nedávno si Sdružení vybralo jako hlavní téma k naší rodině areál VELAZ u křižovatky ulic Božanovská a Ke Xaverovu.

- **Vysvětlení: Společně pro Počernice nic o aktivitách autorů článků nešíří, nejsou mu známy. Byl pouze zveřejněn jeden článek k areálu Velaz, ve kterém je vše vysvětleno a doloženo a to dne 22. 8.2020 na fcb stránce Společně pro Počernice, kratší verze byla zaslána i do čísla Zpravodaje na měsíc 10/2020. A to vše, až na základě oficiálně podaných informací z Úřadu MČ Praha 20. Společně pro Počernice nic nešíří a v našich textech nejsou žádné polopravdy, ale jen fakta doložená přílohami a dokumenty z úřadů.**

2) Poslední dezinformací je konspirace zveřejněná sdružením „Společně pro Počernice" o personálním propojení spojeném s Ing. Ivanem Martinčou. Jediným pravdivým faktem je, že pan Martinča pro nás úspěšně pracuje už čtyři roky jako fyzická osoba. Takovému hledání osobních propojení se divíme.

- **Vysvětlení: V našem článku zveřejněném na Fcb dne 22. 8. 2020 nic takového uvedeno není. Žádná konspirace! V našem textu se o zástupci investora vůbec nezmiňujeme. Zveřejnili jsme pouze veřejně přístupný zápis z jednání Výboru pro územní rozvoj hl. m. Prahy MHMP, ve kterém je pan Ing. Martinča uveden jako zástupce investora.**

3) Přes veškerou snahu tehdejší samosprávy, po stavební stránce zastupovanou paní Polydorovou ze „Společně pro Počernice“, která dala zamítavé stanovisko bez jednání s námi a bez seznámení se se všemi podklady, odborníci z Magistrátu uznali, že historické jádro je tu vedeno neoprávněně. íloha jednání o ploše SP-s MHMP).

- **Vysvětlení: Nevydala jsem žádné stanovisko ani k žádosti o zrušení historického jádra ani k žádnému jinému podání na změnu územního plánu autorů článku. Za prvé jsem na to neměla právo a za druhé jsem neměla důvod. Mimochodem toto tvrzení autorů článku pouze ukazuje na jejich zásadní neznalost o fungování samosprávy, protože v samosprávě vydává rozhodná stanoviska, resp. usnesení rada, popř. zastupitelstvo a nikoliv paní Polydorová, popř. jiný radní.**

Ráda bych ještě zdůraznila, že není pravdou, že jsem s nikým z vlastníků nejednala. Jednala! V listopadu 2019 jsem jednala s Jiřím Špačkem ml., který je rovněž pod textem podepsaný, o všech 6 podaných žádostech na změnu územního plánu a svůj názor ke všem podaným změnám jsem mu osobně sdělila. Zároveň jsem před tímto jednáním o všech podaných návrzích jednala s Magistrátem hl. m. Prahy (UZR) a s IPR hl. m. Prahy a přijala jsem jejich doporučení. Následně tedy Rada MČ Praha 20 dne 21. 11. 2019 schválila dvě z podaných žádostí ve prospěch žadatele (viz příloha soupis žádostí). Ostatně, jak všichni dobře víme, o změnách územních plánů nerozhoduje paní Polydorová, ale hl. m. Praha. Rovněž ve snaze žadatelům pomoci, jsem vedla jednání s radním hl. m. Prahy pro sport, a to ve věci, zda by hl. m. Praha pro svoji koncepci sportu a rozvoje nemělo zájem o tak strategický pozemek pro sport. Tuto plochu chtějí totiž autoři článků také změnit z nezastavitelné plochy ZMK - zeleň městská a krajinná a zastavitelné plochy SP – sportu na zastavitelnou plochu SV - všeobecně smíšené. A byl předběžně domluven termín jednání v této věci na měsíc březen 2020. Bohužel k tomuto jednání už nedošlo, byla jsem v únoru odvolána.

Mrzí mě, že žijeme v době, kdy stačí převzít od kohokoli nepravdivé informace a pomluvy a klidně je zveřejnit, bez jakéhokoliv ověření skutečností a stavu daných věcí.

Vážení autoři, vaším protiprávním jednáním jsem znepokojena tím více, že jste se ve svém textu nedopustili jen ojedinělého excesu, ale celý text je systematicky prostoupen sérií zavádějících a nepravdivých tvrzení. Celé znění článku včetně příloh (stanovisek MHMP, MMR, IPR) najdete na webu: www.spolecnepropocernice.cz

Karla Polydorová,
Společně pro Počernice

SPOLEČNĚ PRO POČERNICE

JAK JE TO S EKOSPOLEM

aneb Jak jsme řešili bytovou výstavbu Nad Palečkem v době 11/2018-02/2020

Výstavba v lokalitě Nad Palečkem, kterou v Horních Počernicích realizuje společnost Ekospol, byla pro naši radu zásadním tématem. Společnost Ekospol má záměr postavit Nad Palečkem 20 bytových domů se čtyřmi až pěti nadzemními podlažími, kde bude přes 900 bytů. K navýšení podílu zastavitelných ploch z koeficientu C na E v této oblasti došlo v roce 2007. Stalo se tak za jednohlasné podpory tehdejší Rady MČ Praha 20 vedené ODS, spolu s členy dnešní Šance pro Počernice, usnesením RMČ 10/7.1(07 z 15. 3. 2007. Výstavba znamená obrovský zásah do urbanistické koncepce naší městské části. Je to ale i obrovský a neomluvitelný zásah do životního prostředí, dopravy a především do života obyvatel. Lidé z Horních Počernic iniciovali i petici „Za změnu územního plánu v lokalitě Nad Palečkem na pozemku p.č. 4232/4 v k.ú. Horní Počernice“, která má více než 1300 signatářů.

Zájmem našeho vedení nebylo vyjít vstříc investorovi, ale naopak zástavbu co nejvíce snížit, a to v souladu s usnesením ZMČ Praha 20 (ZMC/29/25/0193/18) ze dne 25. 6. 2018, které schválilo podání žádosti o změnu kódu míry využití území v lokalitě Nad Palečkem.

NÁŠ POSTUP:

- **listopad/2018** – jako rada jsme oslovili Advokátní kancelář Frank Bold (dále AK FB) a požádali jsme ji o spolupráci za účelem dosažení zmírnění předmětné zástavby.
- **prosinec/2018** – kontaktoval nás zástupce investora (projektant) s žádostí o projednání záměru bytové výstavby Nad Palečkem a prověření situace, jak se nové vedení MČ Praha 20 staví k jejich plánovanému záměru.
- **leden/2019** – proběhla společná schůzka radních za účasti AK FB. Byl nám představen záměr s 15 bytovými domy a 840 byty. Zástupce investora sdělil, že obdrželi kladné vyjádření od Institutu a plánování územního rozvoje hl. m. Prahy (IPR) s podmínkami (12/2018), a že svůj záměr postaví i bez souhlasu vedení městské části. AK FB pro úřad vypracovala dokument Analýza náhrad za změnu území a doporučila další postup.
- **únor/2019** – požádali jsme ve věci výstavby Ekospolu o schůzku s náměstkem primátora pro územní rozvoj a plánování doc. Ing. arch. Petrem Hlaváčkem.
- **duben/2019** – Schůzka ve věci výstavby Ekospolu proběhla 2. 4. 2019. Náměstek Hlaváček spolu se svým asistentem Ing. arch Foglarem našim radním předložili situaci s navýšením počtu bytů přes 900 a sdělili, že se na úpravě ještě pracuje a finální verze bude zástupcům městské části předložena.
- **květen/2019** – na jednání Rady hl. m. Prahy byl předložen materiál k projednání změny územního plánu na snížení kódu využití. Před konáním tohoto jednání bývalá starostka Mgr. Alena Štrobová zaslala radním hl. m. Prahy dokument, vypracovaný AK FB, který snížení kódu využití podporoval. Materiál byl na žádost náměstka primátora doc. Ing. arch. Petra Hlaváčka z důvodu dalšího jednání s MČ Praha 20 z programu jednání stažen.
- **červenec/2019** – na dalším jednání na magistrátu nám byla opět předložena v podstatě identická situace jako z dubna 2019. Návrh jsme odmítli s tím, že je pro naši radu nepřijatelný.
- **srpen/2019** – Ing. arch. Foglarovi jsme na magistrátu předali „Deklaraci podmínek rozvoje a výstavby“, kterou schválilo Zastupitelstvo MČ Praha 20 s tím, že nepodporujeme další výstavbu individuálních čistíren odpadních vod a nadále trváme na snížení výstavby v daném území. K novému návrhu výstavby přitom již dne 13. 3. 2019 vydal Institut plánování a rozvoje MHMP nové NESOUHLASNÉ STANOVISKO!!!
- **září/2019** – ptáme se asistenta Ing. arch. Filipa Foglara, jak je řešena Petice „Za změnu územního plánu v lokalitě Nad Palečkem“, která byla odevzdána na magistrát v květnu 2019.
- **listopad/2019** – urgence řešení „Petice“, která se kdesi na magistrátu ztratila.
- **prosinec/2019** – „Petice“ našich občanů je konečně zaregistrována. Hl. m. Praha zaslalo na MČ Praha 20 „Memorandum o spolupráci mezi MČ Praha 20 a společností Ekospol“, ve kterém byly uvedeny návrhy doprovodných podmínek pro realizaci nezmenšeného záměru výstavby Ekospol.
- **leden/2020** – Rada MČ Prahy 20 projednala „Memorandum o spolupráci“, a předala stanovisko hl. m. Praze. V našem stanovisku se mj.konstatuje, že za výchozí podmínku k jednání považujme snížení intenzity využití území.

! DOMNÍVÁME SE, ŽE ZE STRANY HL. M. PRAHY NENÍ ZÁJEM PETICI NAŠICH OBČANŮ JAKKOLIV ŘEŠIT !

Od doby našeho odvolání (24. 2. 2020) opět v této kauze nestalo vůbec nic. Zájmem hl. m. Prahy je, aby nové vedení radnice uzavřelo tzv. „Memorandum o spolupráci“ s tím, že další řešení petice tímto aktem jistě odpadne. Nový starosta Petr Měšťan už měl 8 měsíců času na to, aby stejně, jako to udělalo naše vedení, upozornil, že výstavba Ekospolu je pro nás nepřijatelná, Memorandum jsme odmítli, protože nikterak neřešilo snížení koeficientu výstavby v lokalitě Nad Palečkem, které pro danou oblast nadále podporujeme.

Bývalé vedení MČ Praha 20 – zastupitelé Hnutí občanů Počernic a Společně pro Počernice

Alena Štrobová, Daria Češpivová, Alžběta Cibochová, Zbyněk Mucha, Jiří Šebek, Pavel Skalický, Miloš Vacek, Karla Polydorová, Milan Herian, Jiří Beneda.

INZERCE

McDonalds v Horních Počernicích hledá kolegy na brigádu i HPP

- **Odměna až 25.800 Kč**
- **Směny si plánujete podle sebe**
- **Sleva na stravování**
- **Skvělý kolektiv**
- **Benefit karta s velkým množstvím výhod**

V případě zájmu volejte 604 759 344 nebo pište na vaclav.hurt@cz.mcd.com

Lepší vzduch pro Prahu
Díky tepnám Pražské teplárenské soustavy
má město teplo a může volně dýchat
O2 arena
www.praha-cista.cz
Pražská
teplárenská

Knihy a knižní pozůstalosti koupím.
Tel: 286 891 400

Servis, revize plynových spotřebičů – revize tlakových nádob stabilních. Realizace a kontroly spalinových cest.
Ing. Tomáš Pinkava
Tel: 608 153 818

Odhady, posudky pozemků, domů, bytů a projekty provede znalec Ing. František Smetana.
Tel: 602 970 835, 281 924 588

! Odvoz starého nábytku na skládku! Naložíme a odvezeme cokoliv. Vyklízení bytů, sklepů atd. Stěhování. Rozumná cena.Tel: 773 484 056

Autoškola TRIUMF
H. Počernice Sk. B + kondiční jízdy.
www.autoskola-triumf.cz, mail: ludvik@autoskola-triumf.cz
Tel: 603 418 333

Instalatér, topenář, svářeč.
Odborně, spolehlivě, rychle.
Voda, plyn, topení.
M. Trnka, tel: 775 961 432

Koupím byt či dům v Horních Počernicích.
604 617 788

Bazény www.greenlion.cz
Internetový prodej a výdejna Jasenná 8, Horní Počernice. Vše pro bazény, nejširší sortiment, garance nejnižších cen na trhu. S námi postavíte i zrenovujete bazén nejlevněji. Prodáváme maloobchodně i velkoobchodně, a to i o víkendech a svátcích.
Tel: 606 436 076

Oprava žaluzií – výměna vodicích lanek – nové žaluzie – vertikální žaluzie na lodžie – seřízení plastových oken a dveří.
Sítě proti hmyzu.
tel: 733 720 950, pavel.janci@email.cz

Žaluzie, rolety, markýzy, sítě CLIMAX.
Mail: p.mikez@hotmail.com,
tel: 607 719 539

Půjčovna nářadí v Horních Počernicích přijme pracovníka (i důchodce) pro údržbu strojů.
Info na tel: 608 223 737

Mumraj přijme uklízečku.
Po – Čt od 20 hodin. Nástup ihned.
Info: Schovancová 775 720 585

Koupím originální filmové a hudební nosiče (VHS, CD, DVD, MC- kazety, LP desky). Mail: vhscddvd@seznam.cz
Tel: 704 142 317

HORNOPOČERNICKÝ ZPRAVODAJ

MČ Praha 20, Ročník 68, listopad 2020 (vychází měsíčně, kromě letních prázdnin). Periodický tisk územního samosprávného celku. Náklad 6 400 ks.

VYDAVATEL: MČ Praha 20 REGISTRACE povolena Magistrátem hl. m. Prahy pod číslem MK ČR E 12559

SÍDLO VYDAVATELE: MČ Praha 20, Jívanská 647, 193 21 Praha 9 – Horní Počernice, IČO: 00240192

REDAKCE: Lenka Bartáková
Tel.: 774 422 374,
e-mail: redakce@pocernice.cz
www.pocernice.cz

REDAKČNÍ RADA: Místopředseda: Jan Brunner, Mgr. Iva Rosová, Klára Pazderková, Mgr. Petr Venclíček, Růžena Beránková

Uzávěrka pro inzerci i redakci je vždy k 10. dni měsíce do 12.00 hod.

TECHNICKÁ REDAKCE A GRAFICKÁ ÚPRAVA: Vojtěch Jasanský. Není-li uvedeno jinak, fotografie pořídila redakce.

PŘÍJEM INZERCE: po, st, pá: 9.00 – 11.00 a 14.00 – 16.00 hod., jinak po telefonické domluvě na tel.: 281 860 130, infocentrum@chvalskyzamek.cz
Články odeslané po uzávěrce nebudou přijaty do tištěného Zpravodaje. Za obsahovou a stylistickou správnost příspěvků ručí autor. Příspěvky nemusí odrážet názor redakce. Autorská
práva vyhrazena. Přetisk pouze se souhlasem vydavatele. Redakce si vyhrazuje právo příspěvky krátit. Nevyžádané příspěvky a fotografie se nevracejí. Neoznačené fotografie: archiv. NEPRODEJNÉ

TISK: Triangl print, a. s.

REKLAMACE DISTRIBUCE HPZ: 271 071 690 Tel. číslo na ÚMČ Praha 20: 271 071 611 (711)

Další číslo vyjde 27. 11. 2020

Stále jsem tu pro Vás
pro konzultaci volejte

606 796 657

martin.drlicka@re-max.cz

Hodnocení makléře: ★★★★★★

★ MAKLÉŘ ROKU ★
2018 & 2016
kanceláře Horizont

certifikovaný realitní profesionál RE/MAX Česká republika

Top Club PLATINUM

RE/MAX 100% Club 100%

Martin Drlička - Váš certifikovaný realitní profesionál

Děkuji vám za **dlouhodobé hodnocení 10/10!** Všechny mé reference naleznete na **www.martindrlicka.cz**

Vaše nemovitost může být právě

ZDE!

Stačí mi jen zavolat

606 796 657

PRODEJ

Rodinný dům 3+1/G
Mezilesí, Horní Počernice

PRODEJ

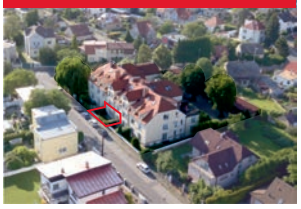

Byt 4+kk/Z 160m²
Vysokovská, Horní Počernice

PRODEJ

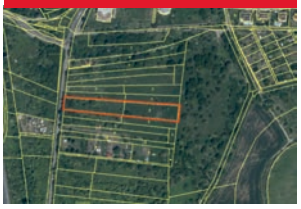

Pozemek 3615m²
Stoliňská, Horní Počernice

Vážení klienti, děkuji vám za důvěru, díky níž jsem získal celoživotní ocenění Hall of Fame a vstoupil do mezinárodní síně slávy RE/MAX!

★★★★★★★★★★

Realitní služby, jaké si přejete

RE/MAX HALL OF FAME

Hall of Fame
Martin Drlička

Staňte se mým dalším spokojeným klientem
Stačí mi jen zavolat - 606 796 657

CZECH Superbrands AWARD 2019 2015 · 2016 · 2017 · 2018